



Stadt **Verl**

Ein guter Grund.

Beteiligungsbericht **2019** der Stadt Verl

E N T W U R F

Aufgestellt und bestätigt am 08.03.2021

Herausgeber: Stadt Verl
Der Bürgermeister
Fachbereich Finanzen
Paderborner Straße 5
33415 Verl

Ansprechpartner: Barbara Schmidt
E-Mail: Barbara.Schmidt@verl.de
Telefon: 05246 / 961-142

© Stadt Verl 2021

Inhalt

Vorbemerkung	7
1. Beteiligungsübersicht	9
2. Gesetzliche Grundlagen	10
3. Rechtsformen und Steuerung kommunaler Unternehmen.....	12
3.1 Organisationsformen des privaten Rechts.....	12
3.1.1 Aktiengesellschaft	12
3.1.2 Gesellschaft mit beschränkter Haftung	12
3.2 Organisationsformen des öffentlichen Rechts.....	13
3.2.1 Eigenbetrieb / eigenbetriebsähnliche Einrichtungen.....	14
3.2.2 Regiebetrieb	14
3.2.3 Körperschaften / Zweckverbände	14
3.2.4 Anstalten des öffentlichen Rechts.....	14
3.2.5 Stiftungen des öffentlichen Rechts.....	15
4. Darstellung der Unternehmensbeteiligungen des privaten Rechts.....	16
4.1 Kommunale Haus und Wohnen GmbH	16
4.1.1 Unternehmensdaten.....	16
4.1.2 Ziele der Beteiligung / öffentlicher Zweck	16
4.1.3 Beteiligungsverhältnis	17
4.1.4 Entwicklung der Bilanzen und der Gewinn- und Verlustrechnung der letzten drei Abschlussstichtage.....	18
4.1.5 Wesentliche Finanz- und Leistungsbeziehungen der Beteiligung zur Stadt Verl	19
4.1.6 Zusammensetzung der Organe der Beteiligung	19
4.1.7 Personalbestand der Beteiligung (ohne Geschäftsführer).....	19
4.2 Kommunale Beteiligung Lokalfunk Kreis Gütersloh GbR.....	20
4.2.1 Unternehmensdaten.....	20
4.2.2 Ziele der Beteiligung / öffentlicher Zweck	20
4.2.3 Beteiligungsverhältnis	20
4.2.4 Entwicklung der Bilanzen und der Gewinn- und Verlustrechnung der letzten drei Abschlussstichtage.....	20
4.2.5 Wesentliche Finanz- und Leistungsbeziehungen der Beteiligung zur Stadt Verl	21
4.2.6 Zusammensetzung der Organe der Beteiligung	21
4.3 Flughafen Gütersloh GmbH i.L.	22
4.3.1 Unternehmensdaten.....	22
4.3.2 Ziele der Beteiligung / öffentlicher Zweck	22
4.3.3 Beteiligungsverhältnis	22
4.3.4 Entwicklung der Bilanzen und der Gewinn- und Verlustrechnung.....	23
4.3.5 Wesentliche Finanz- und Leistungsbeziehungen der Beteiligung zur Stadt Verl	23
4.3.6 Zusammensetzung der Organe der Beteiligung	23

4.4 Pro Wirtschaft GmbH (proWi)	24
4.4.1 Unternehmensdaten.....	24
4.4.2 Ziele der Beteiligung / öffentlicher Zweck	24
4.4.3 Beteiligungsverhältnis	24
4.4.4 Entwicklung der Bilanzen und der Gewinn- und Verlustrechnung der letzten drei Abschlussstichtage.....	25
4.4.5 Wesentliche Finanz- und Leistungsbeziehungen der Beteiligung zur Stadt Verl	25
4.4.6 Zusammensetzung der Organe der Beteiligung	26
4.4.7 Personalbestand der Beteiligung (ohne Geschäftsführer).....	26
4.5 Stadtwerk Verl GmbH (SWV)	27
4.5.1 Unternehmensdaten.....	27
4.5.2 Ziele der Beteiligung / öffentlicher Zweck	27
4.5.3 Beteiligungsverhältnisse	27
4.5.4 Entwicklung der Bilanzen und der Gewinn- und Verlustrechnung der letzten drei Abschlussstichtage.....	28
4.5.5 Wesentliche Finanz- und Leistungsbeziehungen der Beteiligung zur Stadt Verl bzw. dem Eigenbetrieb Versorgungs- und Bäderbetrieb der Stadt Verl.....	29
4.5.6 Zusammensetzung der Organe der Beteiligung	29
4.5.7 Personalbestand der Beteiligung	30
4.5.8 Leistungen der Beteiligungen, bei wesentlichen Beteiligungen mit Hilfe von Kennzahlen...	30
4.6 Stadtwerk Verl Netz GmbH & Co. KG	31
4.6.1 Unternehmensdaten.....	31
4.6.2 Ziele der Beteiligung / öffentlicher Zweck	31
4.6.3 Beteiligungsverhältnisse	31
4.6.4 Entwicklung der Bilanzen und der Gewinn- und Verlustrechnung der letzten drei Abschlussstichtage.....	32
4.6.5 Wesentliche Finanz- und Leistungsbeziehungen der Beteiligung zur Stadt Verl bzw. dem Eigenbetrieb Versorgungs- und Bäderbetrieb der Stadt Verl.....	33
4.6.6 Zusammensetzung der Organe der Beteiligung	33
4.6.7 Personalbestand der Beteiligung	33
4.7 Verler Immobilien- und Wirtschaftsförderungsgesellschaft mbH (VIW)	34
4.7.1 Unternehmensdaten.....	34
4.7.2 Ziele des verbundenen Unternehmens / öffentlicher Zweck.....	34
4.7.3 Beteiligungsverhältnisse	34
4.7.4 Entwicklung der Bilanz und der Gewinn- und Verlustrechnung.....	35
4.7.5 Wesentliche Finanz- und Leistungsbeziehungen des verbundenen Unternehmens zur Stadt Verl	35
4.7.6 Zusammensetzung der Organe des verbundenen Unternehmens.....	36
4.7.7 Personalbestand des verbundenen Unternehmens.....	36
4.7.8 Leistungen des verbundenen Unternehmens, bei wesentlichen Beteiligungen mit Hilfe von Kennzahlen	37

5. Darstellung der Unternehmensbeteiligungen des öffentlichen Rechts	38
5.1 Zweckverband Schulverband Rietberg-Verl (Martinschule)	38
5.1.1 Ziele der Beteiligung / öffentlicher Zweck	38
5.1.2 Beteiligungsverhältnis	38
5.1.3 Entwicklung der Bilanzen und der Gewinn- und Verlustrechnung der letzten drei Abschlussstichtage.....	38
5.1.4 Wesentliche Finanz- und Leistungsbeziehungen der Beteiligung zur Stadt Verl	39
5.1.5 Zusammensetzung der Organe der Beteiligung	39
5.2 Zweckverband VHS Verl, Harsewinkel, Schloß Holte Stukenbrock	41
5.2.1 Unternehmensdaten.....	41
5.2.2 Ziele der Beteiligung / öffentlicher Zweck	41
5.2.3 Beteiligungsverhältnis	41
5.2.4 Entwicklung der Bilanzen und der Gewinn- und Verlustrechnung der letzten drei Abschlussstichtage.....	41
5.2.5 Wesentliche Finanz- und Leistungsbeziehungen der Beteiligung zur Stadt Verl	42
5.2.6 Zusammensetzung der Organe der Beteiligung	42
5.3 Zweckverband INFOKOM Gütersloh	43
5.3.1 Unternehmensdaten.....	43
5.3.2 Ziele der Beteiligung / öffentlicher Zweck	43
5.3.3 Beteiligungsverhältnis	44
5.3.4 Entwicklung der Bilanzen und der Gewinn- und Verlustrechnung der letzten drei Abschlussstichtage.....	44
5.3.5 Wesentliche Finanz- und Leistungsbeziehungen der Beteiligung zur Stadt Verl	45
5.3.6 Zusammensetzung der Organe der Beteiligung	45
5.3.7 Personalbestand der Beteiligung	46
5.3.8 Leistungen der Beteiligung, bei wesentlichen Beteiligungen mit Hilfe von Kennzahlen.....	46
5.4 d-NRW AöR	47
5.4.1 Unternehmensdaten.....	47
5.4.2 Ziele der Beteiligung / öffentlicher Zweck	47
5.4.3 Beteiligungsverhältnis	47
5.4.4 Entwicklung der Bilanzen und der Gewinn- und Verlustrechnung der letzten drei Abschlussstichtage.....	48
5.4.5 Wesentliche Finanz- und Leistungsbeziehungen der Beteiligung zur Stadt Verl	48
5.4.6 Zusammensetzung der Organe der Beteiligung	49
5.4.6 Personalbestand der Beteiligung	49
5.5 Eigenbetrieb „Abwasserbetrieb der Stadt Verl“ (Abwasserbetrieb Verl-West)	50
5.5.1 Unternehmensdaten.....	50
5.5.2 Ziele des Eigenbetriebs / öffentlicher Zweck	50
5.5.3 Beteiligungsverhältnis	50

5.5.4 Entwicklung der Bilanzen und der Gewinn- und Verlustrechnung der letzten drei Abschlussstichtage.....	51
5.5.5 Wesentliche Finanz- und Leistungsbeziehungen des Eigenbetriebs zur Stadt Verl	52
5.5.6 Zusammensetzung der Organe des Eigenbetriebs	52
5.5.7 Personalbestand des Eigenbetriebs	53
5.5.8 Leistungen des Eigenbetriebs, bei wesentlichen Beteiligungen mit Hilfe von Kennzahlen ..	53
5.6 Eigenbetrieb „Abwasserbetrieb Gemeinschaftsklärwerk Verl-Sende“	54
5.6.1 Unternehmensdaten.....	54
5.6.2 Ziele des Eigenbetriebs / öffentlicher Zweck	54
5.6.3 Beteiligungsverhältnis	54
5.6.4 Entwicklung der Bilanzen und der Gewinn- und Verlustrechnung der letzten drei Abschlussstichtage.....	55
5.6.5 Wesentliche Finanz- und Leistungsbeziehungen des Eigenbetriebs zur Stadt Verl	56
5.6.6 Zusammensetzung der Organe des Eigenbetriebs	56
5.6.7 Personalbestand des Eigenbetriebs	57
5.6.8 Leistungen des Eigenbetriebs, bei wesentlichen Beteiligungen mit Hilfe von Kennzahlen ..	57
5.7 Eigenbetrieb „Ostwestfalahalle Kaunitz“	58
5.7.1 Unternehmensdaten.....	58
5.7.2 Ziele des Eigenbetriebs / öffentlicher Zweck	58
5.7.3 Beteiligungsverhältnis	58
5.7.4 Entwicklung der Bilanzen und der Gewinn- und Verlustrechnung der letzten drei Abschlussstichtage.....	59
5.7.5 Wesentliche Finanz- und Leistungsbeziehungen des Eigenbetriebs zur Stadt Verl	59
5.7.6 Zusammensetzung der Organe des Eigenbetriebs	60
5.7.7 Personalbestand des Eigenbetriebs	60
5.7.8 Leistungen des Eigenbetriebs, bei wesentlichen Beteiligungen mit Hilfe von Kennzahlen ..	60
5.8 Eigenbetrieb „Versorgungs- und Bäderbetrieb Verl“	61
5.8.1 Unternehmensdaten.....	61
5.8.2 Ziele des Eigenbetriebs / öffentlicher Zweck	61
5.8.3 Beteiligungsverhältnis	61
5.8.4 Entwicklung der Bilanzen und der Gewinn- und Verlustrechnung der letzten drei Abschlussstichtage.....	62
5.8.5 Wesentliche Finanz- und Leistungsbeziehungen des Eigenbetriebs zur Stadt Verl	63
5.8.6 Zusammensetzung der Organe des Eigenbetriebs	63
5.8.7 Personalbestand des Eigenbetriebs	63
5.8.7 Leistungen des Eigenbetriebs, bei wesentlichen Beteiligungen mit Hilfe von Kennzahlen ..	64

Vorbemerkung

Mit Inkrafttreten der Regelungen des 2. NKF-Weiterentwicklungsgesetzes zum 01.01.2019 haben sich auch einige Vorgaben der Gemeindeordnung für das Land Nordrhein-Westfalen (GO NRW) geändert. Zu den geänderten Vorgaben gehören auch die Regelungen des § 117 über die Erstellung eines Beteiligungsberichtes. Gemäß § 117 GO NRW ist ein Beteiligungsbericht in den Fällen zu erstellen, in denen eine Kommune von der Aufstellung eines Gesamtabchlusses unter den Voraussetzungen des § 116a Abs. 3 GO NRW befreit ist.

Eine Kommune ist von der Pflicht, einen Gesamtabchluss und einen Gesamtlagebericht aufzustellen gemäß § 116a Abs. 1 GO NRW befreit, wenn am Abschlussstichtag ihres Jahresabschlusses und am vorhergehenden Abschlussstichtag jeweils mindestens zwei der nachstehenden Merkmale zutreffen:

1. die Bilanzsummen in den Bilanzen der Kommune und der einzubeziehenden verselbständigten Aufgabenbereiche nach § 116 Abs. 3 GO NRW übersteigen insgesamt nicht mehr als 1.500.000.000,00 €,
2. die der Kommune zuzurechnenden Erträge aller vollkonsolidierungspflichtigen verselbständigten Aufgabenbereiche nach § 116 Abs. 3 GO NRW machen weniger als 50 Prozent der ordentlichen Erträge der Ergebnisrechnung der Kommune aus,
3. die der Kommune zuzurechnenden Bilanzsummen aller vollkonsolidierungspflichtigen verselbständigten Aufgabenbereiche nach § 116 Abs. 3 GO NRW machen insgesamt weniger als 50 Prozent der Bilanzsumme der Gemeinde aus.

Die Stadt Verl kann von der größenabhängigen Befreiung im Zusammenhang mit der Erstellung eines Gesamtabchlusses Gebrauch machen und hat daher gemäß § 116a Abs. 3 GO NRW einen Beteiligungsbericht nach § 117 Go NRW zu erstellen.

Der Beteiligungsbericht hat folgende Informationen zu sämtlichen verselbständigten Aufgabenbereichen in öffentlich-rechtlicher und privatrechtlicher Form zu enthalten:

1. die Beteiligungsverhältnisse,
2. die Jahresergebnisse der verselbständigten Aufgabenbereiche,
3. eine Übersicht über den Stand der Verbindlichkeiten und die Entwicklung des Eigenkapitals jedes verselbständigten Aufgabenbereiches sowie
4. eine Darstellung der wesentlichen Finanz- und Leistungsbeziehungen der Beteiligungen untereinander und mit der Kommune.

Außerdem sind nach § 53 KomHVO NRW die Beteiligungsverhältnisse, die Ziele der Beteiligungen und die Erfüllung des öffentlichen Zwecks gesondert anzugeben und zu erläutern.

Laut Schreiben vom 25.05.2020 des Ministeriums für Heimat, Kommunales, Bau und Gleichstellung ist ein Muster für den Beteiligungsbericht zwar in den entsprechenden Verwaltungsvorschriften aufgeführt und beschrieben, aber bisher noch nicht veröffentlicht worden, so dass derzeit kein vorgegebenes Muster für einen zu erstellenden Beteiligungsbericht 2019 vorliegt. Nach Einschätzung des Ministeriums erfüllen die Kommunen ihre Verpflichtung für das Haushaltsjahr 2019 durch die Vorlage eines Beteiligungsberichts, welcher den inhaltlichen Anforderungen der §§ 117 Abs. 2 GO NRW und 53 KomHVO entspricht, unabhängig von weiteren formalen Anforderungen. Das Ministerium hat keine Bedenken, wenn die Kommunen unter den genannten Voraussetzungen auf vor Ort vorhandene Muster aufsetzen.

Der nachfolgende Beteiligungsbericht baut auf den Beteiligungsberichten 2010 bis 2015, die im Rahmen der Gesamtabschlüsse erstellt wurden, auf und berücksichtigt die seit dem 01.01.2019 geänderten Vorgaben.

Über den Beteiligungsbericht ist ein gesonderter Beschluss des Rates in öffentlicher Sitzung herbeizuführen.

Diese Regelungen sind erstmalig auf den Jahresabschluss und den Gesamtabschluss für das Haushaltsjahr 2019 anzuwenden.

Verl, 08. März 2021

Aufgestellt



Heribert Schönauer
Kämmerer

Bestätigt



Michael Esken
Bürgermeister

1. Beteiligungsübersicht

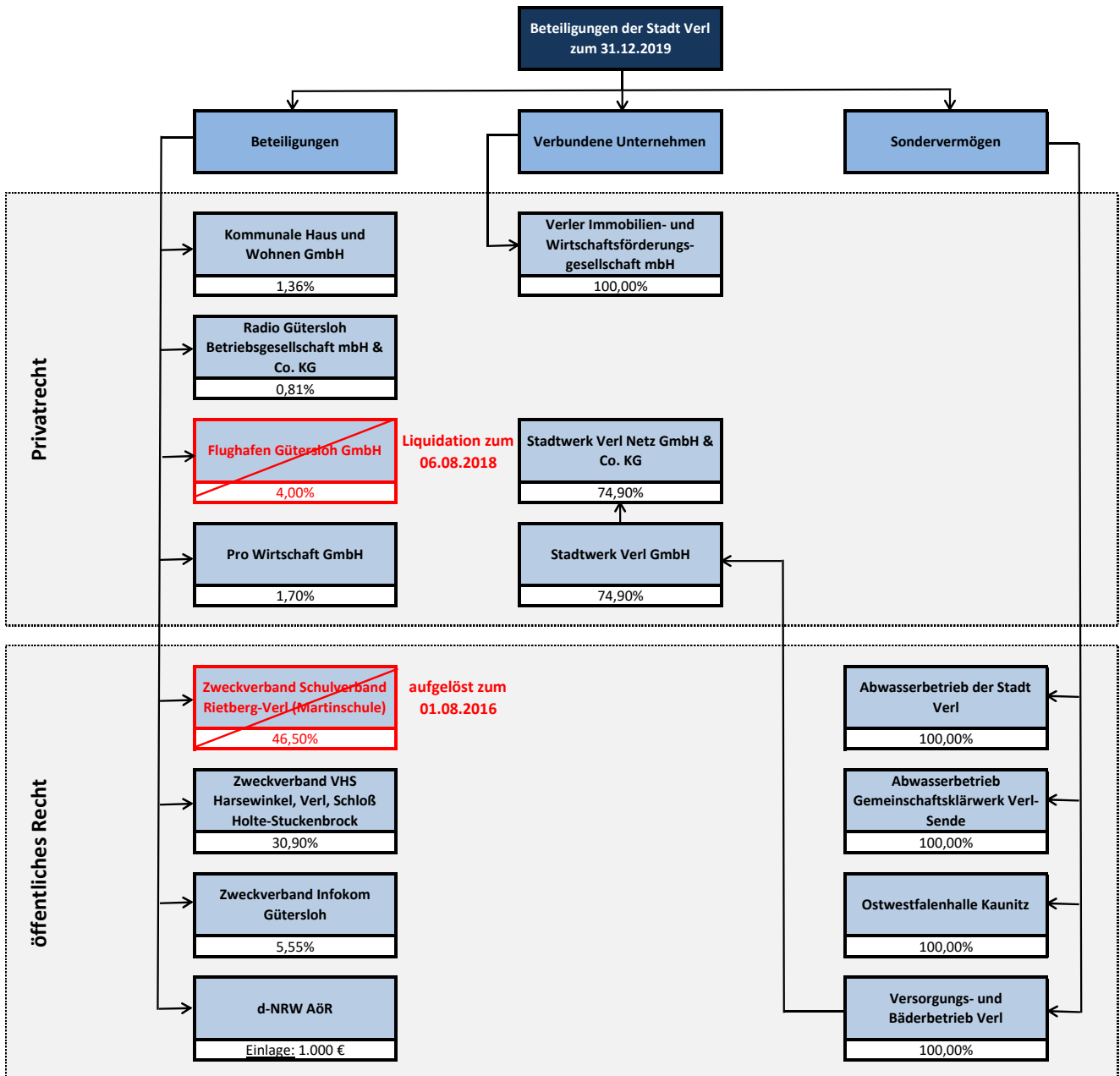

2. Gesetzliche Grundlagen

In Art. 28 des Grundgesetzes und Art. 78 der Landesverfassung NRW ist die Selbstverwaltungsgarantie der Kommunen verankert. Damit ist gemeint, dass die Kommunen grundsätzlich berechtigt sind, ihre eigenen Angelegenheiten selbst zu regeln.

Die Selbstverwaltungsgarantie umfasst nicht nur das Recht öffentlicher Verwaltungstätigkeit, sondern schützt auch das Recht, sich zur Erledigung kommunaler Aufgaben wirtschaftlich zu betätigen.

In den Bestimmungen der §§ 107 ff. der Gemeindeordnung NRW ist geregelt, unter welchen Voraussetzungen für eine Gemeinde eine wirtschaftliche Betätigung und privatrechtliche Beteiligung zulässig ist. Dieser Maßstab gilt selbstverständlich auch für die Stadt Verl.

Voraussetzung für eine wirtschaftliche Betätigung ist, dass

- ein öffentlicher Zweck die Betätigung erfordert und
- die Betätigung nach Art und Umfang in einem angemessenen Verhältnis zur Leistungsfähigkeit der Gemeinde steht und
- bei einem Tätigwerden außerhalb der Energieversorgung, der Wasserversorgung, des öffentlichen Verkehrs sowie des Betriebes von Telekommunikationsleitungsnetzen einschließlich der Telefonkommunikationsdienstleistungen der öffentliche Zweck durch andere Unternehmen nicht ebenso gut und wirtschaftlich erfüllt werden kann.

Unter einer wirtschaftlichen Betätigung ist gem. § 107 Abs. 1 Satz 3 GO NRW der Betrieb von Unternehmen zu verstehen, die als Hersteller, Anbieter oder Verteiler von Gütern oder Dienstleistungen am Markt tätig werden, sofern die Leistung ihrer Art nach auch von einem Privaten mit der Absicht der Gewinnerzielung erbracht werden könnte.

Der § 107 Abs. 2 GO NRW differenziert zwischen wirtschaftlichen Unternehmen und solchen, die es nicht sind.

Nicht zu den wirtschaftlichen Unternehmen zählen

- Einrichtungen, zu denen die Gemeinde gesetzlich verpflichtet ist,
- öffentliche Einrichtungen, die für die soziale und kulturelle Betreuung der Einwohner erforderlich sind, insbesondere auf den Gebieten
 - o Erziehung, Bildung oder Kultur,
 - o Sport oder Erholung,
 - o Gesundheits- oder Sozialwesen,
- Einrichtungen, die der Straßenreinigung, der Wirtschaftsförderung, der Fremdenverkehrsförderung oder der Wohnraumversorgung dienen,
- Einrichtungen des Umweltschutzes, insbesondere der Abfallentsorgung oder Abwasserbeseitigung sowie des Messe- und Ausstellungswesens,
- Einrichtungen, die ausschließlich der Deckung des Eigenbedarfes der Gemeinde dienen.

Darüber hinaus dient die wirtschaftliche Betätigung in den Bereichen Strom-, Gas- und Wärmeversorgung einem öffentlichen Zweck und ist zulässig, wenn sie nach Art und Umfang in einem angemessenen Verhältnis zu der Leistungsfähigkeit der Gemeinde steht (§ 107 a GO NRW).

Während der § 107 GO NRW einen Ausschlusskatalog beinhaltet, definiert der § 108 GO NRW unter welchen Voraussetzungen die Gemeinde Unternehmen und Einrichtungen in einer Rechtsform des privaten Rechts gründen oder sich daran beteiligen darf. Dies ist nur zulässig, wenn

- bei wirtschaftlicher Betätigung ein öffentlicher Zweck die Betätigung erfordert, die Betätigung nach Art und Umfang in einem angemessenen Verhältnis zur Leistungsfähigkeit der Gemeinde steht und der öffentliche Zweck durch andere Unternehmen nicht besser und wirtschaftlicher erfüllt werden kann (§ 107 Abs. 1 GO NRW) sowie bei Unternehmen im Bereich der energiewirtschaftlichen Betätigung, wenn die Voraussetzungen des § 107 a Abs. 1 GO NRW gegeben sind,
- ein wichtiges Interesse der Gemeinde an der Gründung oder Beteiligung vorliegt,
- die Haftung der Gemeinde durch die Wahl der Rechtsform begrenzt wird,
- ein angemessenes Verhältnis der Einzahlungspflicht zur Leistungspflicht der Gemeinde besteht,
- die Gemeinde keine unbestimmte oder unangemessene Verlustübernahmeverpflichtung eingeht,
- ein angemessener Einfluss der Gemeinde rechtlich gesichert ist,
- das Unternehmen auf den öffentlichen Zweck ausgerichtet ist,
- der Jahresabschluss und der Lagebericht bei Unternehmen in Gesellschaftsform entsprechend der Vorschriften des Dritten Buches des HGB aufgestellt und geprüft werden,
- die individualisierte Ausweisung von Bezügen und Leistungszusagen von Mitgliedern der Geschäftsführung, des Aufsichtsrates, der Beirates oder einer ähnlichen Einrichtung im Anhang zu Jahresabschluss gewährleistet ist und
- bei Unternehmen der Telekommunikation, wenn die Haftung der Gemeinde auf den Anteil der Gemeinde am Stammkapital beschränkt ist.

Neben der Erfüllung eines dringenden öffentlichen Zweckes beschreiben die Wirtschaftsgrundsätze des § 109 GO NRW auch eine betriebswirtschaftliche Zielsetzung. Demnach ist die Führung, Steuerung und Kontrolle der Unternehmen und Einrichtungen so auszurichten, dass sie einen Ertrag für den Haushalt der Gemeinde erwirtschaften, soweit dadurch die Erfüllung des öffentlichen Zweckes nicht beeinträchtigt wird. Hierunter ist zu verstehen, dass zumindest eine marktübliche Verzinsung des Eigenkapitals erreicht wird. Die Zuführung eines Ertrages an den städtischen Haushalt ist somit zwar angestrebt, ist aber der öffentlichen Zwecksetzung des Unternehmens nachgeordnet.

3. Rechtsformen und Steuerung kommunaler Unternehmen

3.1 Organisationsformen des privaten Rechts

Die Rechtsform der Unternehmung kann öffentlich-rechtlicher Form oder privatrechtlicher Form sein. Die privatrechtlichen Unternehmensformen stellen sich in der Übersicht wie folgt dar:

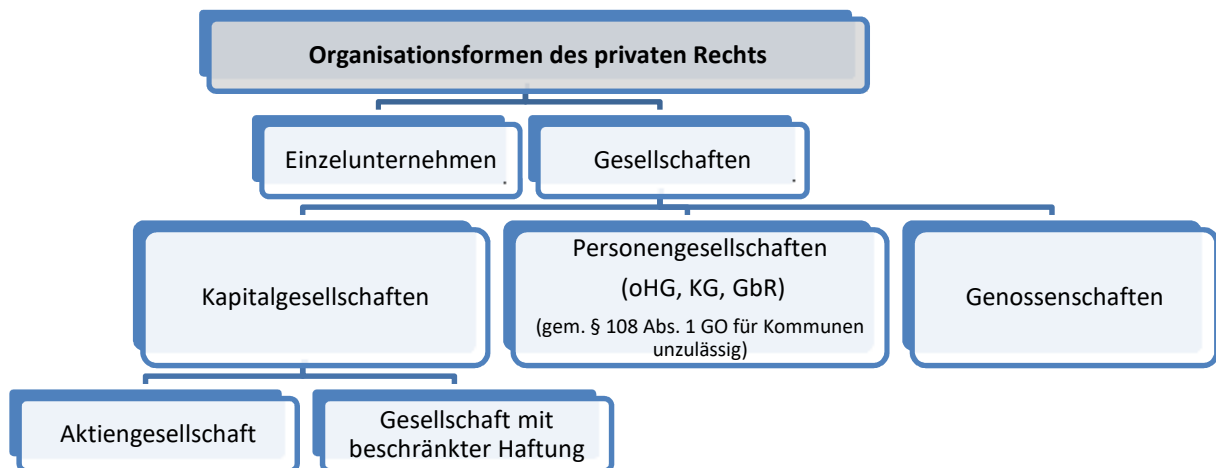

3.1.1 Aktiengesellschaft

Die Aktiengesellschaft handelt durch ihre Organe. Geschäftsführung und Vertretung der Aktiengesellschaft liegen grundsätzlich beim Vorstand. Als Kontrollorgan des Vorstandes dient der Aufsichtsrat, der durch den Vorstand bestellt wird. Die Aktionäre üben ihre Rechte durch die Hauptversammlung aus, die u.a. über die Verwendung des Bilanzgewinns, Satzungsänderungen und die Besetzung des Aufsichtsrates mit Aktionärsvertretern entscheidet.

Die Aktiengesellschaft kennzeichnet sich dadurch, dass der zumeist große Kapitalbedarf durch den Verkauf von Gesellschaftsanteilen an eine Vielzahl von (meist anonymen) Personen durch Aktien aufgebracht wird. Im Gegensatz zur freien Gestaltung des Gesellschaftsverhältnisses in der GmbH enthält das Aktiengesetz detaillierte Regelungen, so dass für ergänzende Ausgestaltungen des Vertragsverhältnisses der Aktionäre untereinander wenig Raum bleibt.

Die Aktiengesellschaft besitzt wie die GmbH eine eigene Rechtspersönlichkeit. Diese wird mit der Eintragung in das Handelsregister erreicht. Für Schulden der Gesellschaft haftet nur das Gesellschaftsvermögen.

3.1.2 Gesellschaft mit beschränkter Haftung

Die Gesellschaft mit beschränkter Haftung (GmbH) ist eine mit Rechtspersönlichkeit ausgestattete Gesellschaft, an der sich die Gesellschafter mit Einlagen auf das Stammkapital beteiligen, ohne persönlich für die Schulden der Gesellschaft zu haften.

Die GmbH kann zu jedem vom Gesetz zugelassenen Zweck errichtet werden; sie ist eine Handelsgesellschaft und als solche stets „Kaufmann“.

Dieses macht deutlich, dass die GmbH hinsichtlich des Gründungsinteresses, speziell für kommunale Interessen, eine beweglichere Handhabe als eine Aktiengesellschaft beinhaltet. Die gesetzlichen Vorschriften über das Innenverhältnis der Gesellschafter sind grundsätzlich durch den Gesellschaftsvertrag abdingbar. Die Zahl der Gesellschafter einer GmbH ist unbegrenzt. Sie hat auch noch als „Ein-Mann-GmbH“ Bestand. Es besteht die Möglichkeit, dass ein Einzelunternehmer seinen Betrieb als GmbH ohne jegliche persönliche Haftung führt.

Die Gesellschaft mit beschränkter Haftung handelt durch ihre Organe (Geschäftsführer, Gesellschafterversammlung und Aufsichtsrat). Die Gesellschafterversammlung bildet die Gesamtheit aller Gesellschafter. Sie legt den Wirkungsbereich der Geschäftsführer fest. Ein Aufsichtsrat muss bei mehr als 500 Beschäftigten gebildet werden.

Im Vergleich mit der Verfassung der Aktiengesellschaft ist die Verfassung der GmbH nicht nur einfacher, sie ist auch durch weniger zwingende Vorschriften des Gesetzes geprägt. Die Gesellschafter haben einen erheblich größeren Gestaltungsspielraum bei der Regelung der inneren Struktur der Gesellschaft. Dieses wirkt sich besonders auf die wirtschaftliche Betätigung kommunaler Gebietskörperschaften aus.

Den Gläubigern der GmbH gegenüber haftet grundsätzlich nur die GmbH mit dem Gesellschaftsvermögen. So ist es erforderlich, dass die kommunalen Gesellschafter bei Kreditverpflichtungen eine Bürgschaftserklärung abgeben müssen.

3.2 Organisationsformen des öffentlichen Rechts

Die Anforderung der Gemeindeordnung zur Berichtspflicht über die wirtschaftliche Betätigung der Gemeinden erstreckt sich nicht auf die Organisationsformen des öffentlichen Rechts. Zur Vollständigkeit werden die möglichen Ausgestaltungsmöglichkeiten wie folgt mit dargestellt:



3.2.1 Eigenbetrieb / eigenbetriebsähnliche Einrichtungen

Eigenbetriebe sind Sondervermögen der Gemeinde, besitzen eine eigene, sich an das Aktienrecht anlehrende Rechnungsführung und werden durch eine Werk-/Betriebsleitung geführt.

Die besonderen Leitungs- und Kontrollorgane des Eigenbetriebes sind die Werk- bzw. Betriebsleitung und der Werks-/Betriebsausschuss. Der Werksausschuss hat als „verlängerter Arm des Rates“ nicht nur Beratungs-, sondern auch Entscheidungsfunktion.

Der Rat ist auch in Eigenbetriebsangelegenheiten als politische Vertretungskörperschaft das formal wichtigste Entscheidungs- und Kontrollorgan. Er entscheidet z.B. über

- die Bestellung der Betriebsleiter,
- die Feststellung und Änderung des Wirtschaftsplanes,
- die Feststellung des Jahresabschlusses und die Verwendung des Jahresgewinns oder die Deckung des Verlustes,
- die Rückzahlung von Eigenkapital an die Gemeinde,
- die Beschlussfassung über die Betriebssatzung und
- die Wahl der Mitglieder des Betriebsausschusses

Rechtliche Grundlage ist die Eigenbetriebsverordnung vom 16.11.2004 (GV. NRW. S. 644).. In den vergangenen Jahren hat sich verstärkt die Tendenz dahingehend entwickelt, die Organisationsform eines Eigenbetriebes auch als Vorbereitungs- und Einführungsrechtsform für privatrechtliche Eigengesellschaften zu wählen.

3.2.2 Regiebetrieb

Der Regiebetrieb ist ein rechtlich und wirtschaftlich unselbständiger Betriebszweig der Gemeinde. Das Betriebsvermögen ist im städtischen Gesamtvermögen eingegliedert.

Regiebetriebe können hoheitliche Aufgaben (z.B. Rettungsdienst) aber auch sog. Betriebe gewerblicher Art sein (z.B. Parkhäuser). Die Regiebetriebe gewerblicher Art sind solche Einrichtungen, die einer nachhaltigen wirtschaftlichen Tätigkeit zur Erzielung von Einnahmen dienen und sich innerhalb der Gesamtbetätigung der juristischen Person wirtschaftlich herausheben.

3.2.3 Körperschaften / Zweckverbände

Zweckverbände sind nach dem Gesetz über kommunale Gemeinschaftsarbeit öffentlich-rechtliche Einrichtungen, die den Gemeinden interkommunale Kooperationen ermöglichen sollen. Auch die Betätigung in diesen Zweckverbänden hat erhebliche wirtschaftliche Auswirkungen, gilt aber nicht als wirtschaftliche Betätigung im Sinne der Gemeindeordnung.

3.2.4 Anstalten des öffentlichen Rechts

Die rechtsfähige oder auch selbständige Anstalt des öffentlichen Rechts ist eine Zusammenfassung von personellen und sachlichen Mitteln zur dauerhaften Verfolgung eines bestimmten Zwecks. Organe dieser Anstalten sind Vorstand, Aufsichtsrat, Beirat und Gewährträgerversammlung.

Als bundesweit repräsentatives Beispiel sind hier die Sparkassen zu nennen. Gewährträger der Sparkassen sind die Gemeinden oder Gemeindeverbände. Der Gewährträger haftet für sämtliche Verbindlichkeiten der Sparkasse.

3.2.5 Stiftungen des öffentlichen Rechts

Stiftungen sind für die wirtschaftliche Tätigkeit der öffentlichen Hand nur von untergeordneter Bedeutung. Sie werden von den Kommunen eher für kulturelle oder wohltätig-soziale Zwecke als für wirtschaftliche Zwecke eingesetzt

4. Darstellung der Unternehmensbeteiligungen des privaten Rechts

4.1 Kommunale Haus und Wohnen GmbH



4.1.1 Unternehmensdaten

Sitz der Gesellschaft	Am Neuen Werk 4, 33378 Rheda-Wiedenbrück
Gründung der Gesellschaft	10. April 1953
Eintragung ins Handelsregister	Amtsgericht Gütersloh unter HRB 5560
Prüfung durch	Concunia GmbH Wirtschaftsprüfungsgesellschaft
Mitgliedschaften	GdW Bundesverband Deutscher Wohnungs- und Immobilienunternehmen e.V. VdW Verband der Wohnungs- und Immobilienwirtschaft Rheinland Westfalen e.V. Bundesarbeitsgemeinschaft Kommunaler Wohnungsunternehmen Arbeitsgemeinschaft Wohnungswirtschaft Ostwestfalen-Lippe
Beteiligungen	Volksbank Gütersloh eG Rietberger Bürger-Solarstrom eG
Stammkapital	2.182.710 €

4.1.2 Ziele der Beteiligung / öffentlicher Zweck

Unternehmenszweck und -gegenstand sind im Gesellschaftsvertrag des Unternehmens in der Fassung vom 24.08.2012 festgelegt.

Die Gesellschaft bezweckt vorrangig eine sichere und sozial verantwortbare Wohnungsversorgung für breite Schichten der Bevölkerung, vor allem einkommensschwacher und sozial benachteiligter Haushalte. Weiter bekennt sie sich zu einer spezifisch gemeinnützigen Unternehmenskultur und sieht sich als kommunales Wohnungsunternehmen nachhaltig einem öffentlichen Auftrag verpflichtet. Sie steht für mehr am Gemeinwohl und weniger am Gewinn orientiertes Wirtschaften. Der Versorgungsauftrag und die Unterstützung der sozialpolitischen und städtebaulichen Ziele ihrer kommunalen Eigner stehen bei ihr im Vordergrund. Dennoch müssen grundsätzlich eine Kostendeckung, eine angemessene Verzinsung des Eigenkapitals, die Bildung ausreichender Rücklagen sowie eine Gesamtrentabilität des Unternehmens erreicht werden.

Die Gesellschaft strebt neben einer wirtschaftlichen auch eine soziale und ökologische Nachhaltigkeit an. Sie investiert kontinuierlich in die Modernisierung ihrer Häuser und Wohnungen mit dem Ziel, attraktiven und nachfragegerechten Wohnraum in sozial stabilen und lebenswerten Quartieren anzubieten.

Die Maßnahmen zur Zielerreichung in ihrem Bestand umfassen vor allem energetische Modernisierungen, barriere-reduzierende Umbauten, Wohnumfeldverbesserungen und das Quartiersmanagement. Weiter bekennt sie sich bei Wohnungsneubauten dazu, die Zielgruppen des Wohnraumförderungsgesetzes des Landes NRW anzusprechen.

Das Tätigkeitsgebiet der Gesellschaft ist der südliche Teil des Kreises Gütersloh mit dem Kommunen Gütersloh, Herzebrock-Clarholz, Langenberg, Rheda-Wiedenbrück, Rietberg, Schloß Holte-Stukenbrock und Verl.

4.1.3 Beteiligungsverhältnis

Die Stadt Verl ist an der Gesellschaft mit einem Anteil von 1,36 % beteiligt, das entspricht einem Wert in der städtischen Bilanz 2019 in Höhe von 219.674,29 €.

Weitere Gesellschafter:

Ravensberger Heimstättengesellschaft mbH, Bielefeld	40,62%
Kreis Gütersloh	37,67%
Flora Westfalica GmbH, Rheda-Wiedenbrück *	7,82%
Stadt Gütersloh	4,29%
Stadt Schloß Holte-Stukenbrock	3,49%
Gemeinde Herzebrock-Clarholz	2,65%
Gemeinde Langenberg	1,05%
Stadt Rietberg	1,05%
Stadt Verl	1,36%

* Das Stammkapital der Flora Westfalica GmbH wird vollständig von der Stadt Rheda-Wiedenbrück gehalten.

4.1.4 Entwicklung der Bilanzen und der Gewinn- und Verlustrechnung der letzten drei Abschlussstichtage

Bilanz:

Aktivseite:	2017	2018	2019
A. Anlagevermögen:			
I. Immaterielle Vermögensgegenstände	8.789,00 €	7.007,00 €	7.925,00 €
II. Sachanlagen	43.582.699,91 €	44.297.358,15 €	47.461.670,67 €
III. Finanzanlagen	17.875,00 €	17.875,00 €	17.875,00 €
B. Umlaufvermögen:			
I. Zum Verkauf bestimmte Grundstücke und andere Vorräte, unfertige Leistungen	1.845.689,51 €	1.787.278,03 €	1.809.561,72 €
II. Forderungen und sonstige Vermögensgegenstände	82.865,86 €	50.729,06 €	97.384,94 €
III. Liquide Mittel	1.673.957,96 €	1.236.764,26 €	2.061.540,08 €
C. Rechnungsabgrenzungsposten:	9.574,21 €	15.974,38 €	21.934,97 €
Bilanzsumme	47.221.451,45 €	47.412.985,88 €	51.477.892,38 €
Passivseite:			
A. Eigenkapital:			
I. Stammkapital	2.182.710,00 €	2.182.710,00 €	2.182.710,00 €
II. Gewinnrücklagen	18.168.224,09 €	18.619.530,87 €	18.971.138,83 €
III. Bilanzgewinn	573.052,41 €	638.675,99 €	847.859,44 €
B. Rückstellungen:	1.196.063,13 €	1.033.073,98 €	916.093,16 €
C. Verbindlichkeiten:	25.101.401,82 €	24.749.543,43 €	28.378.311,18 €
D. Rechnungsabgrenzungsposten:	0,00 €	189.451,61 €	181.779,77 €
Bilanzsumme	47.221.451,45 €	47.412.985,88 €	51.477.892,38 €

Gewinn- und Verlustrechnung

Kommunale Haus und Wohnen GmbH	2017	2018	2019
1. Umsatzerlöse	6.282.858,08 €	6.263.273,67 €	6.186.195,12 €
2. Bestandsveränderungen an fertigen und unfertigen Erzeugnissen	63.487,14 €	-57.342,92 €	17.788,13 €
3. Andere aktivierte Eigenleistungen	20.149,00 €	33.352,00 €	35.002,00 €
4. Sonstige betriebliche Erträge	113.105,22 €	121.752,63 €	167.215,21 €
5. Aufwendungen für bezogene Lieferungen und Leistungen	-2.904.468,39 €	-2.969.647,83 €	-3.082.544,98 €
6. Personalaufwand	-1.060.116,36 €	-990.083,18 €	-791.238,63 €
7. Abschreibungen auf immateriellen Vermögensgegenstände und Sachanlagen	-1.197.384,01 €	-1.142.329,43 €	-1.186.691,30 €
8. Sonstige betriebliche Aufwendungen	-299.978,22 €	-331.054,62 €	-414.804,98 €
9. Erträge aus Beteiligungen und Wertpapieren	924,00 €	726,00 €	859,00 €
10. Sonstige Zinsen und ähnliche Erträge	753,47 €	112,90 €	0,02 €
11. Zinsen und ähnliche Aufwendungen	-457.608,25 €	-360.843,23 €	-328.650,32 €
12. Steuern vom Einkommen und Ertrag	-2.009,57 €	-5.374,41 €	3.912,25 €
13. Ergebnis nach Steuern	559.712,11 €	562.541,58 €	607.041,52 €
13. Außerordentliche Aufwendungen	0,00 €	0,00 €	0,00 €
15. Sonstige Steuern	-1.755,09 €	-1.957,02 €	-2.595,91 €
16. Jahresüberschuss	557.957,02 €	560.584,56 €	604.445,61 €
17. Gewinnvortrag	16.846,75 €	19.398,21 €	15.021,79 €
18. Entnahmen/Zuführung Bauerneuerungsrüchl.	-1.751,36 €	58.693,22 €	228.392,04 €
19. Vorabausschüttung	0,00 €	0,00 €	0,00 €
20. Bilanzgewinn	573.052,41 €	638.675,99 €	847.859,44 €

4.1.5 Wesentliche Finanz- und Leistungsbeziehungen der Beteiligung zur Stadt Verl

Wesentliche Finanz- und Leistungsbeziehungen sind nicht bekannt.

	2017	2018	2019
Dividende	499,16 €	499,19 €	499,16 €

4.1.6 Zusammensetzung der Organe der Beteiligung

Organe der Kommunale Haus und Wohnen GmbH sind der Geschäftsführer, der Aufsichtsrat sowie die Gesellschafterversammlung.

- **Geschäftsführer:**

Lars Lippelt (ab 01.10.2019)

Tobias Schirmer (bis 30.06.2019)

- **Aufsichtsrat:**

Sven-Georg Adenauer Vorsitzender Landrat des Kreises Gütersloh

Bernd Klöpffer stellv. Vors. LEG Management GmbH, Münster

Susanne Mittag Bürgermeisterin der Gemeinde Langenberg

Marco Diethelm Bürgermeister der Gemeinde Herzebrock-Clarholz

Hubert Erichlandwehr Bürgermeister der Stadt Schloß Holte-Stukenbrock

Michael Esken Bürgermeister der Stadt Verl

Andreas Göke Beigeordneter der Stadt Rietberg

Nina Herrling Stadtbaurätin der Stadt Gütersloh

Stephan Johannes Pfeffer techn. Beigeordneter der Stadt Rheda-Wiedenbrück

- **Gesellschafterversammlung:**

Gesellschaftervertreter für die Stadt Verl:

Heribert Schönauer

Erster Beigeordneter und Kämmerer der Stadt Verl

4.1.7 Personalbestand der Beteiligung (ohne Geschäftsführer)

	2017	2018	2019
Personal	16	13	13
davon: Teilzeit	4	3	3

Des Weiteren waren 2017 acht Hauswarte, Aushilfen und Reinigungskräfte stundenweise für die Gesellschaft tätig. Ab 2018 hat sich die Anzahl auf sechs Hauswarte, Aushilfen und Reinigungskräfte reduziert.

4.2 Kommunale Beteiligung Lokalfunk Kreis Gütersloh GbR



4.2.1 Unternehmensdaten

Sitz der Gesellschaft Herzebrocker Straße 140, 33334 Gütersloh

Gründung der Gesellschaft 1992

4.2.2 Ziele der Beteiligung / öffentlicher Zweck

Der Kreis Gütersloh ist am Stammkapital der „Radio Gütersloh Betriebsgesellschaft mbH & Co. KG“ mit 25 % beteiligt. Aufgrund § 29 Abs. 6 LRG NRW haben die zum Lizenzgebiet des Lokalradios gehörenden Kommunen das Recht, sich an dieser Beteiligung zu beteiligen (Unterbeteiligung). Bei der Kommunale Beteiligung Lokalfunk Kreis Gütersloh GbR handelt es sich um die Unterbeteiligung an der Radio Gütersloh Betriebsgesellschaft mbH & Co. KG.

Die Unterbeteiligungsgesellschaft hat den Zweck, den Gemeinden die Beteiligung an der Radio Gütersloh Betriebsgesellschaft mbH & Co. KG in Form der Unterbeteiligung zu ermöglichen und die Interessen von Kreis und Gemeinden an der Lokalfunkbeteiligung abzustimmen.

4.2.3 Beteiligungsverhältnis

Die Stadt Verl ist an der Unterbeteiligungsgesellschaft Lokalfunk Kreis Gütersloh GbR mit einem Anteil von 3,269 % beteiligt. Das entspricht einem (indirekten) Anteil der Stadt Verl an der Radio Gütersloh Betriebsgesellschaft mbH & Co. KG von 0,81 %. Der Wert in der städtischen Bilanz 2019 ist mit 6.238,86 € ausgewiesen.

4.2.4 Entwicklung der Bilanzen und der Gewinn- und Verlustrechnung der letzten drei Abschlussstichtage

Ein unmittelbares wirtschaftliches Interesse, das zu eigenen Einnahmen und Ausgaben führt, verfolgt die „Kommunale Beteiligung Lokalfunk GbR“ nicht.

Die Unterbeteiligung „Kommunale Beteiligung Lokalfunk Kreis Gütersloh GbR“ partizipiert an den Ergebnissen der Radio Gütersloh Betriebsgesellschaft mbH & Co. KG. Die Jahresüberschüsse wurden in den letzten Jahren an die Gesellschafter ausgezahlt (siehe Ziffer 3.2.5).

Der Jahresüberschuss der Radio Gütersloh Betriebsgesellschaft mbH & Co. KG betrug:

2017: 594.395 €

2018: 599.221 €

2019: 404.195 €

4.2.5 Wesentliche Finanz- und Leistungsbeziehungen der Beteiligung zur Stadt Verl

Wesentliche Finanz- und Leistungsbeziehungen mit der Kommunale Beteiligung Lokalfunk Kreis Gütersloh GbR sind nicht bekannt.

Die Jahresüberschüsse der Radio Gütersloh Betriebsgesellschaft mbH & Co. KG wurden in den Jahren 2017 und 2018 komplett an die Gesellschafter ausgezahlt. Das Jahresergebnis 2019 wurde zur Hälfte an die Gesellschafter ausgezahlt. Die andere Hälfte wurde lt. Beschluss der Gesellschafterversammlung in die Gewinnrücklage eingebucht.

Die Stadt Verl hat folgende Beteiligungserträge bekommen:

	2017	2018	2019
Gewinnausschüttung	5.050,82 €	5.040,94 €	1.798,67 €

4.2.6 Zusammensetzung der Organe der Beteiligung

Organe der Unterbeteiligung „Kommunale Beteiligung Lokalfunk Kreis Gütersloh GbR“ sind der Geschäftsführer und die Gesellschafterversammlung.

Die Stadt Verl wird von Bürgermeister Michael Esken und bis zum 03.12.2019 vom Ratsmitglied Wolfgang Rohde vertreten. Der Rat der Stadt Verl hat in seiner Sitzung am 17.12.2019 den Ratsherrn Luc Solemé als Nachfolger des verstorbenen Ratsherrn Wolfgang Rohde in die Gesellschafterversammlung Kommunale Beteiligung Lokalfunk Kreis Gütersloh gewählt.

4.3 Flughafen Gütersloh GmbH i.L.

4.3.1 Unternehmensdaten

Sitz der Gesellschaft	Herzebrocker Straße 140, 33334 Gütersloh
Gründung der Gesellschaft	15.05.1992
Eintragung ins Handelsregister	Amtsgericht Gütersloh, HRB 3169
Prüfung durch	Hußmann, Steuerberater, Gütersloh
Liquidationszeitraum	07.08.2017 bis 06.08.2018
Liquidator der Gesellschaft	Fritz Henze

4.3.2 Ziele der Beteiligung / öffentlicher Zweck entfällt

4.3.3 Beteiligungsverhältnis

Die Stadt Verl war an der Gesellschaft mit einem Anteil von 4 % beteiligt. In der städtischen Bilanz 2019 wird kein Wert mehr ausgewiesen.

Weitere Gesellschafter waren:

Kreis Gütersloh	20 %	Fa. J.-H. Frankenfeld	5 %
Stadt Gütersloh	6 %	Fa. August Storck KG	4 %
Stadt Rheda-Wiedenbrück	6 %	Fa. Krause-Biagosch GmbH	4 %
Stadt Harsewinkel	4 %	Fa. Claas KGaA	4 %
Gemeinde Herzebrock-Clarholz	4 %	Fa. Gerry Weber International AG	4 %
IHK Bielefeld	4 %	Fa. Böllhoff GmbH & Co. KG	2 %
Fa. Reinhard Mohn GmbH	15 %	Fa. C.A. Delius & Söhne	1 %
Fa. Miele & Cie. KG	12 %	Fa. Nölle + Nordhorn KG	1 %

4.3.4 Entwicklung der Bilanzen und der Gewinn- und Verlustrechnung

Bilanz:

	EÖB 07.08.2017	SB 06.08.2018
Liquidationsbilanz		
A. Umlaufvermögen:		
I. Forderungen und sonstige Vermögensgegenstände	298,33 €	267,42 €
II. Kassenbestand, Guthaben bei Kreditinstituten, Schecks etc.	2.442,94 €	1.275,29 €
Bilanzsumme	2.741,27 €	1.542,71 €
Passivseite:		
A. Eigenkapital:		
I. Gezeichnetes Kapital	25.564,59 €	25.564,59 €
II. Bilanzverlust	-24.015,12 €	-25.538,70 €
B. Rückstellungen:	1.160,00 €	1.516,82 €
C. Verbindlichkeiten:	31,80 €	0,00 €
Bilanzsumme	2.741,27 €	1.542,71 €

Gewinn- und Verlustrechnung

	07.08.2017 bis 06.08.2018
Flughafen Gütersloh GmbH i.L.	
1. Sonstige betriebliche Erträge	0,00 €
2. Sonstige betriebliche Aufwendungen	-1.523,58 €
3. Sonstige Zinsen und ähnliche Erträge	0,00 €
4. Ergebnis der gewöhnlichen Geschäftstätigkeit	-1.523,58 €
5. Steuern vom Einkommen und vom Ertrag	0,00 €
5. Jahresfehlbetrag	-1.523,58 €
6. Verlustvortrag aus dem Vorjahr	-24.015,12 €
7. Bilanzverlust	-25.538,70 €

4.3.5 Wesentliche Finanz- und Leistungsbeziehungen der Beteiligung zur Stadt Verl

Wesentliche Finanz- und Leistungsbeziehungen sind nicht bekannt.

4.3.6 Zusammensetzung der Organe der Beteiligung

Die Organe der Gesellschaft waren der Geschäftsführer und die Gesellschafterversammlung. Gemäß Auflösungsbeschluss wurde der bisherige Geschäftsführer, Herr Fritz Henze, zum Liquidator der Gesellschaft bestellt

4.4 Pro Wirtschaft GmbH (proWi)

4.4.1 Unternehmensdaten

Sitz der Gesellschaft	Hermann-Simon-Straße 7/Haus 22, 33334 Gütersloh
Gründungsjahr der Gesellschaft	Sommer 2006
Eintragung ins Handelsregister	Amtsgericht Gütersloh, HRB 7399
Prüfung durch Gütersloh	Dr. Jörg Althans, Wirtschaftsprüfer und Steuerberater,
Stammkapital	50.000 €, davon Anteil der Stadt Verl: 850 € (1,7 %)

4.4.2 Ziele der Beteiligung / öffentlicher Zweck

Die proWi ist die Wirtschaftsförderungsgesellschaft im Kreis Gütersloh. Der Geschäftsgegenstand ist im Gesellschaftsvertrag der proWi wie folgt festgelegt: „Die Gestaltung und Begleitung des Strukturwandels im Kreis Gütersloh durch Maßnahmen der indirekten Wirtschaftsförderung mit dem Ziel, bestehende Arbeitsplätze zu erhalten und neue Arbeitsplätze zu schaffen.“

Die Gesellschaft wird nur tätig, soweit dem vorgenannten Zweck zuzuordnende Aufgaben nicht schon durch kreisangehörige Städte und Gemeinden wahrgenommen werden oder durch gesetzliche Zuständigkeitsregelungen anderen Körperschaften, Anstalten oder ähnlichen Einrichtungen obliegen (Grundsatz der Subsidiarität).

Durch Unterstützungsangebote für qualifizierte Existenzgründungen, Erschließung internationaler Märkte (EU-Informationsstelle), Fördermittelberatungen, Mentorenservice, Marketingmaßnahmen und Förderung des Tourismus sollen Kräfte zur Stärkung des Wirtschaftsstandortes Gütersloh gebündelt werden, um im Wettbewerb mit anderen Regionen bestehen zu können.

Die proWi ist eine gemeinsame Initiative von Wirtschaft, Politik und Verwaltung im Kreis Gütersloh. Sie soll Schnittstelle zwischen kommunaler und regionaler sowie Landesebene sein.

4.4.3 Beteiligungsverhältnis

Die Stadt Verl ist als kreisangehörige Kommune an der Gesellschaft mit einem Anteil von 1,7 % beteiligt. Das entspricht in der städtischen Bilanz 2019 einem Wert in Höhe von 2.745,28 €. An der Gesellschaft sind außerdem beteiligt:

- Kreis Gütersloh 51,0 %
- Wirtschaftsinitiative Kreis Gütersloh e.V. 25,0 %
- Kommunen des Kreises Gütersloh 24,0 %
 - davon Verl 1,7 %

4.4.4 Entwicklung der Bilanzen und der Gewinn- und Verlustrechnung der letzten drei Abschlussstichtage

Bilanz:

Aktivseite:	2017	2018	2019
A. Anlagevermögen:			
I. Immaterielle Vermögensgegenstände	13.146,00 €	14.320,12 €	12.423,00 €
II. Sachanlagen	23.417,00 €	18.795,50 €	12.720,50 €
B. Umlaufvermögen:			
I. Forderungen und sonstige Vermögensgegenstände	22.998,71 €	93.596,51 €	93.657,69 €
II. Kassenbestand, Guthaben bei Kreditinstituten	564.564,52 €	388.676,19 €	416.155,43 €
C. Rechnungsabgrenzungsposten	2.036,85 €	2.700,34 €	2.312,71 €
Bilanzsumme	626.163,08 €	518.088,66 €	537.269,33 €
Passivseite:			
A. Eigenkapital:			
I. Gezeichnetes Kapital	50.000,00 €	50.000,00 €	50.000,00 €
II. Gewinnvortrag	241.576,32 €	248.269,96 €	262.653,96 €
III. Jahresfehlbetrag/-überschuss	6.693,64 €	14.384,00 €	15.215,11 €
B. Rückstellungen:	283.629,23 €	182.881,87 €	167.316,84 €
C. Verbindlichkeiten:	44.263,89 €	22.552,83 €	42.083,42 €
D. Rechnungsabgrenzungsposten	0,00 €	0,00 €	0,00 €
Bilanzsumme	626.163,08 €	518.088,66 €	537.269,33 €

Gewinn- und Verlustrechnung

Pro Wirtschaft GmbH	2017	2018	2019
1. Umsatzerlöse	1.247.810 €	1.332.009 €	1.396.747 €
2. Sonstige betriebliche Erträge	7.534 €	15.078 €	22.662 €
3. Personalaufwand	-506.435 €	-538.925 €	-549.361 €
4. Abschreibung auf Sachanlagen und immateriellen Vermögensgegenstände des Anlagevermögens	-25.323 €	-29.389 €	-19.421 €
5. Sonstige betriebliche Aufwendungen	-711.807 €	-757.511 €	-828.731 €
6. Sonstige Zinsen und ähnliche Erträge	0 €	0 €	0 €
7. Zinsen und ähnliche Aufwendungen	0 €	-140 €	0 €
8. Ergebnis der gewöhnlichen Geschäftstätigkeit	11.779 €	21.121 €	21.895 €
9. Steuern vom Einkommen und Ertrag	-5.085 €	-6.737 €	-6.680 €
10. Sonstige Steuern	0 €	0 €	0 €
11. Jahresüberschuss	6.694 €	14.384 €	15.215 €

4.4.5 Wesentliche Finanz- und Leistungsbeziehungen der Beteiligung zur Stadt Verl

Wesentliche Finanz- und Leistungsbeziehungen sind nicht bekannt.

4.4.6 Zusammensetzung der Organe der Beteiligung

Organe der pro Wirtschaft GmbH sind der Geschäftsführer und die Gesellschafterversammlung. Vorsitzender der Gesellschafterversammlung ist Sven-Georg Adenauer (Landrat des Kreises Gütersloh). In der Gesellschafterversammlung sind außerdem die Bürgermeister der 13 Kommunen, Vertreter der Kreistagsfraktionen sowie Mitglieder der Wirtschaftsinitiative Kreis Gütersloh e.V. vertreten.

Die Stadt Verl wird durch den Bürgermeister Michael Esken vertreten.

- **Geschäftsführer:**
Albrecht Pförtner
-

4.4.7 Personalbestand der Beteiligung (ohne Geschäftsführer)

	2017	2018	2019
Personal	11	12	14

4.5 Stadtwerk Verl GmbH (SWV)



4.5.1 Unternehmensdaten

Sitz der Gesellschaft	Bahnhofstraße 11, 33415 Verl
Gründung der Gesellschaft	14.05.2013
Eintragung ins Handelsregister	Amtsgericht Gütersloh, HRB 9457
Prüfung durch	Intecon GmbH Wirtschaftsprüfungsgesellschaft
Stammkapital	100.000 €
Beteiligungen	Stadtwerk Verl Netz GmbH & Co. KG Bielefeld-Gütersloh Wind GmbH & Co. KG

4.5.2 Ziele der Beteiligung / öffentlicher Zweck

Gegenstand des Unternehmens sind der Eigentumserwerb, der Betrieb, die Verpachtung und der Ausbau der Strom- und Gasverteilungsnetze der allgemeinen Versorgung in dem Gemeindegebiet der Stadt Verl. Zum Unternehmensgegenstand gehören ferner die Erbringung von energieverorgungsnahen Tätigkeiten sowie alle Tätigkeiten und Aufgaben in den Bereichen Contracting, Vertrieb von Energie sowie Straßenbeleuchtung.

Sie hat die Konzessionen zum Betrieb der Strom- und Gasverteilungsnetze im Stadtgebiet Verl erhalten. Zum 01.01.2016 wurde das Gasnetz vom bisherigen Konzessionär erworben.

Zum 01.01.2017 hat sich die Gesellschaft mit 74,9 % an der Stadtwerk Verl Netz GmbH & Co. KG beteiligt. Die Beteiligungsgesellschaft ist Eigentümerin des Verler Stromnetzes und verpachtet das Netz an die innogy Westenergie GmbH. Darüber hinaus betreibt die Gesellschaft seit dem Geschäftsjahr 2018 einen eigenen Strom- und Gasvertrieb.

Mit dem Erwerb des Gasnetzes zum 01.01.2016 und der Beteiligung an der Stromnetzgesellschaft Stadtwerk Verl Netz GmbH & Co. KG zum 01.01.2017 konnte der Gesellschaftszweck im Wesentlichen realisiert werden.

Seit dem Geschäftsjahr 2018 ist zu diesen Aktivitäten der Handel mit Strom und Gas hinzugeetreten.

Außerdem besteht eine Beteiligung der Gesellschaft an der Bielefeld-Gütersloh Wind GmbH & Co. KG mit 10 %.

4.5.3 Beteiligungsverhältnisse

An der SWV waren zunächst die Gemeindewerke Steinhagen GmbH mit 49 % und die Stadt Verl mittelbar über den Eigenbetrieb Versorgungs- und Bäderbetrieb der Stadt Verl mit 51 % beteiligt. 2016 wurden die Geschäftsanteile der Gemeindewerke Steinhagen GmbH in zwei Geschäftsanteile mit den Nennbeträgen von 23.900 € und 25.100 € geteilt und der Geschäftsanteil mit dem Nennwert von 23.900 € an die Stadt Verl / den Eigenbetrieb Versorgungs- und Bäderbetrieb der Stadt Verl verkauft und übertragen. Nach der Annahme der

Abtretung sind die Gemeindewerke Steinhagen GmbH aktuell mit 25,1 % und die Stadt Verl mittelbar über den Eigenbetrieb Versorgungs- und Bäderbetrieb der Stadt Verl mit 74,9 % an der Stadtwerk Verl GmbH beteiligt.

4.5.4 Entwicklung der Bilanzen und der Gewinn- und Verlustrechnung der letzten drei Abschlussstichtage

Bilanz:

Aktivseite:	2017	2018	2019
A. Anlagevermögen:			
I. Immaterielle Vermögensgegenstände	19.536,81 €	37.553,07 €	78.669,75 €
II. Sachanlagen	6.822.525,15 €	6.969.204,77 €	7.683.306,30 €
III. Finanzanlagen	5.862.049,59 €	7.711.824,59 €	7.881.824,59 €
B. Umlaufvermögen:			
I. Forderungen und sonstige Vermögensgegenstände	80.831,62 €	383.088,87 €	690.263,48 €
II. Liquide Mittel	1.439.180,72 €	1.092.632,46 €	216.572,63 €
C. Rechnungsabgrenzung	1.220,34 €	1.046,24 €	672,25 €
Bilanzsumme	14.225.344,23 €	16.195.350,00 €	16.551.309,00 €
Passivseite:			
A. Eigenkapital:			
I. Gezeichnetes Kapital	100.000,00 €	100.000,00 €	100.000,00 €
II. Kapitalrücklage	9.816.872,54 €	11.452.747,54 €	11.452.747,54 €
III. Verlustvortrag (-) / Gewinnvortrag (+)	0,00 €	0,00 €	200.000,00 €
IV. Jahresergebnis	148.879,31 €	456.735,60 €	502.520,64 €
B. Sonderposten:	843.060,17 €	838.771,55 €	814.609,37 €
C. Rückstellungen:	611.991,00 €	411.470,00 €	493.690,00 €
D. Verbindlichkeiten:	2.704.541,21 €	2.935.625,31 €	2.987.741,45 €
Bilanzsumme	14.225.344,23 €	16.195.350,00 €	16.551.309,00 €

Gewinn- und Verlustrechnung

Stadtwerk Verl GmbH	2017	2018	2019
1. Umsatzerlöse	2.238.569,05 €	3.503.596,85 €	5.543.522,96 €
2. + Sonstige betriebliche Erträge	46.200,58 €	49.809,27 €	27.844,88 €
3. - Materialaufwand	-1.579.975,01 €	-2.820.482,70 €	-4.683.673,05 €
4. - Personalaufwand	-20.463,03 €	-79.368,27 €	-82.958,71 €
5. - Abschreibungen	-215.943,13 €	-221.142,67 €	-252.596,25 €
6. - Sonstige betriebliche Aufwendungen	-152.289,26 €	-236.464,04 €	-262.668,56 €
7. + Erträge aus Beteiligungen	0,00 €	373.106,99 €	358.379,27 €
8. + Sonstige Zinsen und ähnliche Erträge	6.408,00 €	9.625,75 €	33.306,00 €
9. - Zinsen und ähnliche Aufwendungen	-40.028,28 €	-39.428,70 €	-35.361,59 €
10. - Steuern vom Einkommen und vom Ertrag	-133.599,61 €	-82.502,50 €	-143.701,01 €
11. = Ergebnis nach Steuern	148.879,31 €	456.749,98 €	502.093,94 €
12. - Sonstige Steuern	0,00 €	-14,38 €	426,70 €
13. = Jahresergebnis	148.879,31 €	456.735,60 €	502.520,64 €

4.5.5 Wesentliche Finanz- und Leistungsbeziehungen der Beteiligung zur Stadt Verl bzw. dem Eigenbetrieb Versorgungs- und Bäderbetrieb der Stadt Verl

Es sind folgende wesentliche Finanz- und Leistungsbeziehungen zwischen der SWV und dem Eigenbetrieb Versorgungs- und Bäderbetrieb bzw. der Stadt Verl bekannt:

- Darlehensvertrag mit der Stadt Verl über einen Kreditrahmen von maximal 1.200.000 € vom 11.09.2018 mit einem Sollzinssatz von 1,64 % fest bis 31.12.2026. Das Darlehen ist in einer Summe am 31.12.2026 zu tilgen.
- Das von der Stadtwerk Verl GmbH in 2016 aufgenommene Darlehen von 2.550.000 € ist mit einer 80 %igen Bürgschaft der Stadt Verl und der über die Gemeindewerke Steinhagen GmbH mittelbar beteiligten Gemeinde Steinhagen abgesichert. Die Stadt Verl bürgt für 51 % der 80 %igen Darlehenshöhe und erhält hierfür eine jährliche Avalprovision von 0,3 %.
- Im August 2018 hat die Stadt Verl zum Erwerb der Beteiligung und des Darlehens an der Bielefeld-Gütersloh Wind GmbH & Co. KG eine Einlage in die Kapitalrücklage in Höhe von 1.225.000 € geleistet.

Der Versorgungs- und Bäderbetrieb der Stadt Verl (kurz VBV) bzw. die Stadt Verl haben folgende Erträge bekommen:

	2017	2018	2019
Gewinnausschüttung (VBV)	82.589,56 €	141.577,91 €	166.825,37 €
Avalprovision (Stadt)	2.990,05 €	2.885,13 €	2.780,21 €

4.5.6 Zusammensetzung der Organe der Beteiligung

Die SWV hat zwei Geschäftsführer, die zur gemeinschaftlichen Vertretung berechtigt sind. Die Gesellschafterversammlung kann der Geschäftsführung Weisungen erteilen, an welche diese gebunden ist. Außerdem unterliegen bestimmte Beschlussfassungen der Gesellschafterversammlung (vgl. § 11 des Gesellschaftsvertrages). Darüber hinaus besteht auch ein neunköpfiger Aufsichtsrat, der die Geschäftsführung berät und überwacht.

- **Geschäftsführer:**

Winfried Egbringhoff

Stefan Lütgemeier

- **Gesellschafterversammlung:**

Heribert Schönauer

Erster Beigeordneter

Stadt Verl

Jens Hahn

Verwaltungsmitarbeiter

Gemeinde Steinhagen

• **Aufsichtsrat:**

Michael Esken	Vorsitzender	Bürgermeister der Stadt Verl
Klaus Besser	stellv. Vorsitzender	Bürgermeister der Gemeinde Steinhagen
Roland Albersmann		Industriekaufmann
Doris Clasbrummel		Medienberaterin
Josef Dresselhaus		Landwirt
Gerhard Goldbecker		selbst. Lohnunternehmer im Ruhestand
Peter Heethey		Rechtsanwalt
Matthias Humpert		Industriekaufmann
Daniel Maasjosthusmann		Verwaltungsangestellter
Robin Rieksneuwöhner		Bankkaufmann
Erwin Sandbothe		Studiendirektor im Ruhestand
Johannes Wilke		Oberstudienrat im Ruhestand

4.5.7 Personalbestand der Beteiligung

	2017	2018	2019
Personal	0,25	1	1

4.5.8 Leistungen der Beteiligungen, bei wesentlichen Beteiligungen mit Hilfe von Kennzahlen

Stadtwerk Verl GmbH			
Kennzahl	2017	2018	2019
Eigenkapitalquote 1	70,8%	74,2%	74,0%
Anlagenintensität	89,3%	90,9%	94,5%
Aufwandsdeckungsgrad	108,7%	103,3%	102,7%
Personalintensität	1,0%	2,3%	1,5%
Sach- und Dienstleistungsintensität	75,2%	82,0%	86,3%
Zinslastquote	1,9%	1,1%	0,7%

4.6 Stadtwerk Verl Netz GmbH & Co. KG

4.6.1 Unternehmensdaten

Sitz der Gesellschaft	Bahnhofstraße 11, 33415 Verl
Gründung der Gesellschaft	01.01.2017
Eintragung ins Handelsregister	Amtsgericht Gütersloh, HRA 7410
Prüfung durch	PriceWaterhouseCoopers GmbH
Kommanditkapital	1.000.000 €
Beteiligungen	Stadtwerk Verl Netz Verwaltung GmbH Amtsgericht Gütersloh, HRB 10599 Stammkapital: 25.000 €

4.6.2 Ziele der Beteiligung / öffentlicher Zweck

Die Gesellschaft wurde zum Betrieb, zur Instandhaltung und zum Ausbau des örtlichen Stromverteilnetzes in der Stadt Verl gegründet. Die Instandhaltung und der Ausbau des Stromnetzes werden in enger Abstimmung mit der Netzbetreiberin Westnetz GmbH durchgeführt. Der Betrieb des Stromnetzes erfolgt ebenfalls durch die Unterpächterin Westnetz GmbH.

Die Gründung der Gesellschaft erfolgte durch die Einbringung des Stromnetzes im Versorgungsgebiet der Stadt Verl durch die innogy Netze Deutschland GmbH. In einem weiteren Schritt erwarb die Stadtwerk Verl GmbH 74,9 % der Kommanditanteile von der innogy Netze Deutschland GmbH. Die vollhaftende Komplementärin Stadtwerk Verl Netz Verwaltung GmbH hält keine kapitalmäßige Beteiligung an der Kommanditgesellschaft. Sie ist nur geschäftsführend tätig. Die Kommanditgesellschaft hält gleichzeitig die Anteile an ihrer Komplementärin. Die Gesellschaft ist somit als so genannte „Einheits-GmbH & KG“ organisiert.

Die Kommanditgesellschaft verpachtet das Stromnetz an die innogy Netze Deutschland GmbH. Die innogy Netze Deutschland GmbH hat das Netz wiederum an die Netzbetreiberin Westnetz GmbH unterverpachtet.

Mit der Stadtwerk Verl GmbH besteht ein langfristiger Vertrag zur kaufmännischen Betriebsführung, der insbesondere die Wahrnehmung des Rechnungs- und Finanzwesens und die Abrechnung der Netzpacht nach regulatorischen Grundsätzen zum Gegenstand hat.

4.6.3 Beteiligungsverhältnisse

Die Kommanditisten sind die Stadtwerk Verl GmbH mit einer Beteiligung von 74,9 % und die innogy Westenergie GmbH, Essen (vormals: innogy Netze Deutschland GmbH, Essen) mit 25,1 %.

4.6.4 Entwicklung der Bilanzen und der Gewinn- und Verlustrechnung der letzten drei Abschlussstichtage

Bilanz der Stadtwerk Verl Netz GmbH & Co. KG:

Aktivseite:	2017	2018	2019
A. Anlagevermögen:			
I. Immaterielle Vermögensgegenstände	0,00 €	0,00 €	0,00 €
II. Sachanlagen	5.102.509,19 €	5.460.372,64 €	5.813.028,57 €
III. Finanzanlagen	25.000,00 €	25.000,00 €	25.000,00 €
B. Umlaufvermögen:			
I. Forderungen und sonstige Vermögensgegenstände	127.414,77 €	380.904,57 €	15.059,03 €
II. Liquide Mittel	265.233,36 €	110.804,17 €	1.076.547,62 €
C. Rechnungsabgrenzung	0,00 €	0,00 €	0,00 €
Bilanzsumme	5.520.157,32 €	5.977.081,38 €	6.929.635,22 €
Passivseite:			
A. Eigenkapital:			
I. Kommanditkapital	1.000.000,00 €	1.000.000,00 €	1.000.000,00 €
II. Rücklage	2.500.625,07 €	2.500.625,07 €	2.500.625,07 €
III. Jahresergebnis	490.590,07 €	471.020,05 €	484.630,89 €
B. Sonderposten:	25.000,00 €	25.000,00 €	25.000,00 €
C. Empfangene Ertragszuschüsse	1.230.753,94 €	1.317.162,31 €	1.330.963,30 €
D. Rückstellungen:	118.057,00 €	63.800,00 €	37.515,00 €
E. Verbindlichkeiten:	155.131,24 €	599.473,95 €	1.550.900,96 €
Bilanzsumme	5.520.157,32 €	5.977.081,38 €	6.929.635,22 €

Gewinn- und Verlustrechnung der Stadtwerk Verl Netz GmbH & Co. KG:

Stadtwerk Verl Netz GmbH & Co. KG	2017	2018	2019
1. Umsatzerlöse	1.701.662,35 €	1.727.543,71 €	1.853.346,51 €
2. + Sonstige betriebliche Erträge	523.120,00 €	17.428,31 €	158,70 €
3. - Materialaufwand	-59.000,00 €	-60.043,76 €	-61.103,36 €
4. - Abschreibungen	-265.544,52 €	-284.292,77 €	-303.333,70 €
5. - Sonstige betriebliche Aufwendungen	-840.327,70 €	-877.602,16 €	-947.300,90 €
6. + Sonstige Zinsen und ähnliche Erträge	0,00 €	0,00 €	335,00 €
7. - Zinsen und ähnliche Aufwendungen	0,00 €	-1.075,42 €	-4.930,00 €
8. - Steuern vom Einkommen und vom Ertrag	-569.095,00 €	-50.743,00 €	-52.349,40 €
9. = Ergebnis nach Steuern	490.815,13 €	471.214,91 €	484.822,85 €
10. - Sonstige Steuern	-225,06 €	-194,86 €	-191,96 €
11. = Jahresergebnis	490.590,07 €	471.020,05 €	484.630,89 €

Bilanz der Stadtwerk Verl Netz Verwaltung GmbH

Aktivseite:	31.12.2016	31.12.2017
Umlaufvermögen:		
I. Forderungen und sonstige Vermögensgegenstände	0,00 €	7.154,06 €
II. Liquide Mittel	25.000,00 €	22.472,10 €
Bilanzsumme	25.000,00 €	29.626,16 €
Passivseite:		
A. Eigenkapital:		
I. Gezeichnetes Kapital	25.000,00 €	25.000,00 €
II. Jahresergebnis	0,00 €	1.373,16 €
B. Rückstellungen	0,00 €	3.253,00 €
Bilanzsumme	25.000,00 €	29.626,16 €

Gewinn- und Verlustrechnung der Stadtwerk Verl Netz Verwaltung GmbH:

Stadtwerk Verl Netz Verwaltung GmbH	2017
1. Umsatzerlöse	6.824,75 €
2. - Materialaufwand	-1.000,00 €
3. - Sonstige betriebliche Aufwendungen	-4.817,59 €
4. - Steuern vom Einkommen und vom Ertrag	-403,00 €
5. = Ergebnis nach Steuern	604,16 €
6. = Jahresergebnis	604,16 €

4.6.5 Wesentliche Finanz- und Leistungsbeziehungen der Beteiligung zur Stadt Verl bzw. dem Eigenbetrieb Versorgungs- und Bäderbetrieb der Stadt Verl

Wesentliche Finanz- und Leistungsbeziehungen zwischen der Stadtwerk Verl Netz GmbH & Co. KG und dem Eigenbetrieb Versorgungs- und Bäderbetrieb bzw. der Stadt Verl sind nicht bekannt:

4.6.6 Zusammensetzung der Organe der Beteiligung

Organe der Gesellschaft sind die Geschäftsführung und die Gesellschafterversammlung. Die geschäftsführende Komplementär-GmbH Stadtwerk Verl Netz Verwaltung GmbH wird vertreten durch deren Geschäftsführer:

Winfried Egbringhoff	Dipl.-Ing. (FH), techn. Angestellter	Stadt Verl
Josef Ontrup	Dipl.-Ing. (FH) Elektrotechnik	

4.6.7 Personalbestand der Beteiligung

	2017	2018	2019
Personal	0	0	0

4.7 Verler Immobilien- und Wirtschaftsförderungsgesellschaft mbH (VIW)

4.7.1 Unternehmensdaten

Sitz der Gesellschaft	Paderborner Straße 5, 33415 Verl
Gründung der Gesellschaft	17.12.2015 (Eintrag: 28.12.2015)
Eintragung ins Handelsregister	Amtsgericht Gütersloh, HRB 10258
Prüfung durch	Intecon GmbH Wirtschaftsprüfungsgesellschaft
Stammkapital	25.000 €
Beteiligungen	keine

4.7.2 Ziele des verbundenen Unternehmens / öffentlicher Zweck

Gegenstand des Unternehmens ist die Verbesserung der sozialen und wirtschaftlichen Struktur der Stadt Verl durch Förderung der Wirtschaft und der Bebauung.

Zur Erreichung dieses Zweckes ist die Gesellschaft insbesondere berechtigt,

- a) Immobilien zu erwerben, zu bauen, zu verpachten, zu erschließen und zu veräußern,
- b) für die Ansiedlung von Gewerbebetrieben im Gebiet der Gesellschaft zu werben,
- c) Gewerbebetriebe, die sich im Gebiet der Gesellschaft ansiedeln wollen oder angesiedelt haben, bei der Beschaffung von Grundstücken, Arbeitskräften, Wohnungen, Fördermitteln usw. zu unterstützen,
- d) die Gesellschafterin (Stadt Verl) bei der örtlichen und überörtlichen Planung zu unterstützen,
- e) städtische Liegenschaften zu verwalten,
- f) Liegenschaften für die und im Auftrage der Stadt Verl zu erwerben.

4.7.3 Beteiligungsverhältnisse

An der VIW ist die Stadt Verl mit 100 % beteiligt.

4.7.4 Entwicklung der Bilanz und der Gewinn- und Verlustrechnung

Bilanz:

Aktivseite:	2017	2018	Entwurf 2019
A. Anlagevermögen:			
I. Immaterielle Vermögensgegenstände	0,00 €	0,00 €	0,00 €
II. Sachanlagen	5.403.306,00 €	5.474.294,00 €	5.381.125,00 €
B. Umlaufvermögen:			0,00 €
I. Forderungen und sonstige Vermögensgegenstände	219.001,38 €	194.963,05 €	37.520,63 €
II. Liquide Mittel	1.082.444,34 €	737.305,00 €	1.053.407,37 €
Bilanzsumme	6.704.751,72 €	6.406.562,05 €	6.472.053,00 €
Passivseite:			
A. Eigenkapital:			
I. Gezeichnetes Kapital	25.000,00 €	25.000,00 €	25.000,00 €
II. Kapitalrücklage	1.006.196,19 €	1.006.196,19 €	1.306.196,19 €
III. Verlustvortrag	-39.037,78 €	-138.170,46 €	-252.476,28 €
IV. Jahresergebnis	-99.132,68 €	-114.305,82 €	-92.076,02 €
B. Sonderposten:	0,00 €	0,00 €	0,00 €
C. Rückstellungen:	14.750,00 €	20.100,00 €	12.435,74 €
D. Verbindlichkeiten:	5.796.975,99 €	5.607.742,14 €	5.472.587,87 €
E. Rechnungsabgrenzungsposten:	0,00 €	0,00 €	385,50 €
Bilanzsumme	6.704.751,72 €	6.406.562,05 €	6.472.053,00 €

Bei den Daten für 2019 handelt es sich um Daten aus dem aufbereiteten Jahresabschluss zum 31.12.2019 für die Einreichung beim Betreiber des elektronischen Bundesanzeigers. Daten zur Gewinn- und Verlustrechnung 2019 liegt derzeit noch nicht vor.

Gewinn- und Verlustrechnung

VIW GmbH	2017	2018	Entwurf 2019
1. Umsatzerlöse	176.028,04 €	164.401,39 €	184.822,65 €
2. + Sonstige betriebliche Erträge	0,00 €	9.489,44 €	821,75 €
3. - Materialaufwand	-103.085,77 €	-71.582,98 €	-59.334,59 €
4. - Abschreibungen	-81.212,21 €	-114.251,83 €	-114.868,56 €
5. - Sonstige betriebliche Aufwendungen	-31.207,18 €	-35.007,73 €	-37.276,51 €
6. + Sonstige Zinsen und ähnliche Erträge	0,00 €	427,58 €	132,03 €
7. - Zinsen und ähnliche Aufwendungen	-59.467,30 €	-67.618,30 €	-66.209,40 €
8. = Ergebnis nach Steuern	-98.944,42 €	-114.142,43 €	-91.912,63 €
9. Steuern vom Einkommen und vom Ertrag	0,00 €	0,00 €	0,00 €
10. Sonstige Steuern	-188,26 €	-163,39 €	-163,39 €
11. = Jahresergebnis	-99.132,68 €	-114.305,82 €	-92.076,02 €

4.7.5 Wesentliche Finanz- und Leistungsbeziehungen des verbundenen Unternehmens zur Stadt Verl

Folgende wesentliche Finanz- und Leistungsbeziehungen sind zwischen der VIW und der Stadt Verl bekannt:

- Die Stadt Verl hat der Verler Immobilien- und Wirtschaftsförderungsgesellschaft mbH im Jahr 2016 ein Darlehen in Höhe von 3.756.000 € gewährt. Die Tilgung geschieht über 50 gleiche Jahresbeträge. Das Darlehen wird mit 0,95 % p.a. verzinst. Die Zinsbindung gilt bis zum 31.12.2026.

- Darüber hinaus hat die Stadt Verl der Verler Immobilien- und Wirtschaftsförderungsgesellschaft mbH im Jahr 2017 ein Darlehen in Höhe von 2.057.000 € gewährt. Die Tilgung geschieht über 50 gleiche Jahresbeträge. Dieses Darlehen wird mit 1,69 % p.a. verzinst. Die Zinsbindung gilt bis zum 31.12.2037.

Die Stadt Verl hat folgende Erträge erhalten:

	2017	2018	2019
Tilgung Darlehen	116.260,00 €	116.260,00 €	116.260,00 €
Zinsen Darlehen	59.467,30 €	67.618,30 €	66.209,40 €

4.7.6 Zusammensetzung der Organe des verbundenen Unternehmens

Die VIW hat einen Geschäftsführer, der zur Vertretung berechtigt ist. Darüber hinaus besteht auch eine Gesellschafterversammlung, welche die Geschäftsführung berät und überwacht.

- **Geschäftsführer:**

Heribert Schönauer Erster Beigeordneter und Kämmerer

- **Gesellschafterversammlung:**

Michael Esken	Vorsitzender	Bürgermeister der Stadt Verl
Jan Böttcher		Ratsherr der Stadt Verl
Henrik Brinkord		Ratsherr der Stadt Verl
Peter Heethey		Ratsherr der Stadt Verl
Hans-Peter Jakobfeuerborn		Ratsherr der Stadt Verl
Daniel Maasjosthusmann		Ratsherr der Stadt Verl
Ulrike Meier		Ratsfrau der Stadt Verl
Gabriele Nitsch		Ratsfrau der Stadt Verl
Burkhard Reineke		Ratsherr der Stadt Verl
Robin Riexneuwöhner		Ratsherr der Stadt Verl
Hedwig Rottmann		Ratsfrau der Stadt Verl
Luc Solemé		Ratsherr der Stadt Verl
Johannes Wilke		Ratsherr der Stadt Verl

4.7.7 Personalbestand des verbundenen Unternehmens

	2017	2018	2019
Personal	0	0	0

4.7.8 Leistungen des verbundenen Unternehmens, bei wesentlichen Beteiligungen mit Hilfe von Kennzahlen

VIW GmbH			
Kennzahl	2017	2018	2019
Eigenkapitalquote 1	13,3%	12,2%	Derzeit liegt kein Jahresabschluss 2019 vor.
Anlagenintensität	80,6%	85,4%	
Aufwandsdeckungsgrad	81,6%	78,7%	
Personalintensität	0,0%	0,0%	
Sach- und Dienstleistungsintensität	47,8%	32,4%	
Zinslastquote	27,6%	30,6%	

5. Darstellung der Unternehmensbeteiligungen des öffentlichen Rechts

5.1 Zweckverband Schulverband Rietberg-Verl (Martinschule)

5.1.1 Ziele der Beteiligung / öffentlicher Zweck

Der Schulverband war Träger der Martinschule in Rietberg, eine Förderschule mit den Förderschwerpunkten „Lernen“ und „emotionale und soziale Entwicklung“.

Der Rat der Stadt Verl hat am 16.10.2015 der Übertragung der Schulträgerschaft der Martinschule Rietberg-Verl zum 01.08.2016 an den Kreis Gütersloh zugestimmt. Vorbehaltlich der Beschlussfassung in der Schulverbandsversammlung hat der Rat der Stadt Verl gleichzeitig einer Auflösung des Schulverbandes Rietberg-Verl nach § 7 Abs. 3 der Satzung des Schulverbandes Rietberg-Verl zugestimmt.

Die haushaltsrechtliche Abwicklung des Schulverbandes Rietberg-Verl wurde zum 29.02.2020 mit der Liquidationsbilanz beendet.

5.1.2 Beteiligungsverhältnis

Die Stadt Verl war an dem Schulverband mit einem Anteil von 46,5 % beteiligt. Das entspricht in der städtischen Bilanz 2019 einem Wert in Höhe von 295.288,29 €.

5.1.3 Entwicklung der Bilanzen und der Gewinn- und Verlustrechnung der letzten drei Abschlussstichtage

Bilanz:

Aktivseite:	2017	2018	2019
A. Anlagevermögen:			
I. Immaterielle Vermögensgegenstände	0,00 €	0,00 €	0,00 €
II. Sachanlagen	0,00 €	0,00 €	0,00 €
B. Umlaufvermögen:			
I. Forderungen und sonstige Vermögensgegenstände	156.088,27 €	156.088,27 €	156.088,27 €
II. Liquide Mittel	947.261,45 €	730.815,51 €	730.815,51 €
Bilanzsumme	1.103.349,72 €	886.903,78 €	886.903,78 €
Passivseite:			
A. Eigenkapital:			
I. Allgemeine Rücklage	878.659,59 €	878.659,59 €	878.659,59 €
II. Ausgleichsrücklage	8.244,19 €	8.244,19 €	8.244,19 €
B. Sonderposten:	0,00 €	0,00 €	0,00 €
C. Rückstellungen:	0,00 €	0,00 €	0,00 €
D. Verbindlichkeiten:	216.445,94 €	0,00 €	0,00 €
E. Rechnungsabgrenzungsposten:	0,00 €	0,00 €	0,00 €
Bilanzsumme	1.103.349,72 €	886.903,78 €	886.903,78 €

Gewinn- und Verlustrechnung

Zweckverband Schulverband Rietberg-Verl	2015	2016
1. Zuwendungen und allgemeine Umlagen	427.115,78 €	439.774,75 €
2. + Öffentlich-rechtliche Leistungsentgelte	0,00 €	0,00 €
3. + Privatrechtliche Leistungsentgelt	60,00 €	0,00 €
4. + Kostenerstattungen und Kostenumlagen	44.247,22 €	35.223,28 €
5. + Sonstige ordentliche Erträge	183,12 €	88.765,87 €
6. = Ordentliche Erträge	471.606,12 €	563.763,90 €
7. - Personalaufwendungen	28.704,44 €	232.960,91 €
8. - Aufwendungen für Sach- und Dienstleistungen	326.738,81 €	183.577,66 €
9. - Bilanzielle Abschreibungen	7.163,54 €	5.739,36 €
10. - Transferaufwendungen	57.924,86 €	107.319,25 €
11. - Sonstige ordentliche Aufwendungen	51.205,57 €	34.198,39 €
12. = Ordentliche Aufwendungen	471.737,22 €	563.795,57 €
13. = Ordentliches Ergebnis	-131,10 €	-31,67 €
14. + Finanzerträge	131,10 €	31,67 €
15. - Zinsen und sonstige Finanzaufwendungen	0,00 €	0,00 €
16. = Finanzergebnis	131,10 €	31,67 €
17. = Jahresergebnis	0,00 €	0,00 €

Da nach 2016 keine weiteren Erträge und Aufwendungen angefallen sind und kein Haushaltsplan aufgestellt worden ist, wurde auf die Darstellung der Ergebnisrechnung 2017 bis 2020 verzichtet.

5.1.4 Wesentliche Finanz- und Leistungsbeziehungen der Beteiligung zur Stadt Verl

Das Eigenkapital der Liquidationsbilanz zum 29.02.2020 wird laut Beschlussfassung vom 21.10.2015 auf die Städte Rietberg und Verl nach der Maßgabe der Verbandsumlage (Durchschnitt der Jahresrechnungen 2013 bis 2015) verteilt. Die noch zu zahlende Verbandsumlage 2016 wird mit der Aufteilung der liquiden Mittel verrechnet.

Im Juli 2020 hat die Stadt Verl 393.011,26 € nach der Auflösung des Schulverbandes Rietberg-Verl erhalten.

5.1.5 Zusammensetzung der Organe der Beteiligung

Die Organe des Schulverbandes sind die Schulverbandsversammlung und der Schulverbandsvorsteher. Die Schulverbandsversammlung besteht aus 11 Mitgliedern (6 Rietberg, 5 Verl).

- **Schulverbandsvorsteher:**

Andreas Sunder

Bürgermeister

Stadt Rietberg

- **Schulverbandsversammlung:**

Werner Bohnenkamp	Leiter Finanzwesen (Rentner)	Stadt Rietberg
Doris Clasbrummel	Medienberaterin	Ratsfrau der Stadt Verl
Andreas Dreier	Bürokaufmann	Stadt Rietberg
Ralf Langenscheid	Gemeindereferent	Stadt Rietberg
Rebecca Mohncke	Marketingexpertin	Ratsfrau der Stadt Verl
Gerd Muhle	Beamter i.R. (Lehrer)	Stadt Rietberg
Christian Mutz	Dipl.-Sozialpädagoge, Sozialbetriebswirt	Ratsherr der Stadt Verl
Dieter Nowak	Kämmerer und Beigeordneter (bis 08./2017)	Stadt Rietberg
Ulrich Pollmüller	Maurermeister	Ratsherr der Stadt Verl
Heribert Schönauer	Erster Beigeordneter	Stadt Verl

5.2 Zweckverband VHS Verl, Harsewinkel, Schloß Holte Stukenbrock



5.2.1 Unternehmensdaten

Sitz der Gesellschaft Kirchstraße 2, 33758 Schloß Holte-Stukenbrock

Gründung 1977

5.2.2 Ziele der Beteiligung / öffentlicher Zweck

Der Zweckverband übernimmt als Aufgabe den Betrieb einer Volkshochschule. Die Volkshochschule dient der Weiterbildung von Jugendlichen und Erwachsenen nach Beendigung einer ersten Bildungsphase. Sie arbeitet parteipolitisch und weltanschaulich neutral. Den Dozenten der Volkshochschule wird die Freiheit der Lehre gewährleistet, sie entbindet nicht von der Treue zur Verfassung.

5.2.3 Beteiligungsverhältnis

An der Gesellschaft sind die Kommunen Harsewinkel, Schloß Holte-Stukenbrock und Verl beteiligt. Die Stadt Verl ist mit einem Anteil von 30,9 % beteiligt. Das entspricht in der städtischen Bilanz 2019 einem Wert in Höhe von 30.800,90 €.

5.2.4 Entwicklung der Bilanzen und der Gewinn- und Verlustrechnung der letzten drei Abschlussstichtage

Bilanz:

Aktivseite:	2017	2018	2019
A. Anlagevermögen:			
I. Immaterielle Vermögensgegenstände	5.293,80 €	4.784,93 €	8.779,14 €
II. Sachanlagen	38.719,93 €	44.251,47 €	58.179,84 €
B. Umlaufvermögen:			
I. Forderungen und sonstige Vermögensgegenstände	144.269,29 €	103.635,46 €	99.274,42 €
II. Liquide Mittel	616.568,29 €	664.563,82 €	772.073,31 €
C. Rechnungsabgrenzungsposten	50.000,00 €	25.000,00 €	0,00 €
Bilanzsumme	848.392,94 €	842.235,68 €	938.306,71 €
Passivseite:			
A. Eigenkapital:			
I. Allgemeine Rücklage	380.759,79 €	380.759,79 €	380.759,79 €
II. Ausgleichsrücklage	190.379,89 €	244.536,38 €	275.033,27 €
III. Jahresüberschuss/-fehlbetrag	54.156,49 €	30.496,89 €	71.130,64 €
B. Sonderposten:	6.458,37 €	-2.992,62 €	277,47 €
C. Rückstellungen:	31.052,14 €	43.028,51 €	54.173,43 €
D. Verbindlichkeiten:			
I. Verbindlichkeiten aus Lieferungen und Leistungen	164.179,51 €	116.236,30 €	114.322,84 €
II. Sonstige Verbindlichkeiten	17.115,33 €	20.891,49 €	20.536,90 €
E. Rechnungsabgrenzungsposten	10.749,79 €	9.278,94 €	22.072,37 €
Bilanzsumme	848.392,94 €	842.235,68 €	938.306,71 €

Gewinn- und Verlustrechnung

Zweckverband VHS	2017	2018	2019
1. Zuwendungen und allgemeine Umlagen	1.385.218,25 €	1.416.647,97 €	1.190.352,47 €
2. + Öffentlich-rechtliche Leistungsentgelte	251.411,47 €	258.180,27 €	288.072,14 €
3. + Privatrechtliche Leistungsentgelt	4.989,35 €	15.641,00 €	15.626,80 €
4. + Sonstige ordentliche Erträge	4.250,87 €	3.552,88 €	15.029,11 €
5. = Ordentliche Erträge	1.645.869,94 €	1.694.022,12 €	1.509.080,52 €
6. - Personalaufwendungen	603.513,01 €	650.897,26 €	619.052,81 €
7. - Aufwendungen für Sach- und Dienstleistungen	856.236,57 €	833.604,18 €	651.407,85 €
8. - Bilanzielle Abschreibungen	17.365,15 €	13.758,75 €	14.563,58 €
9. - Sonstige ordentliche Aufwendungen	114.394,19 €	120.901,87 €	150.772,76 €
10. = Ordentliche Aufwendungen	1.591.508,92 €	1.619.162,06 €	1.435.797,00 €
11. = Ordentliches Ergebnis	54.361,02 €	74.860,06 €	73.283,52 €
12. + Finanzerträge	0,00 €	636,83 €	1.336,81 €
13. - Zinsen und sonstige Finanzaufwendungen	0,00 €	0,00 €	0,00 €
14. = Finanzergebnis	0,00 €	636,83 €	1.336,81 €
15. = Ergebnis der lfd. Verwaltungstätigkeit	54.361,02 €	75.496,89 €	74.620,33 €
16. + Außerordentliche Erträge	0,00 €	0,00 €	0,00 €
17. - Außerordentliche Aufwendung	204,53 €	45.000,00 €	3.489,69 €
18. = Außerordentliches Ergebnis	-204,53 €	-45.000,00 €	-3.489,69 €
19. = Jahresergebnis	54.156,49 €	30.496,89 €	71.130,64 €

5.2.5 Wesentliche Finanz- und Leistungsbeziehungen der Beteiligung zur Stadt Verl

Wesentliche Finanz- und Leistungsbeziehungen sind nicht bekannt.

5.2.6 Zusammensetzung der Organe der Beteiligung

Die Organe des Zweckverbandes sind die Verbandsversammlung und der Verbandsvorsteher.

• **Verbandsvorsteher:**

Hubert Erichlandwehr	Bürgermeister / Verbandsvorsteher	Rechtsanwalt
Olaf Junker	Stellvertr. Verbandsvorsteher	Beigeordneter

• **Verbandsversammlung:**

Matthias Altemeier	Ratsmitglied	Service-Berater
Sabine Amsbeck-Dopheide	Bürgermeisterin	Juristin
Michael Brechmann	Ratsmitglied	Dipl.-Kaufmann
Bärbel Fleiter	Ratsmitglied	Industriefachwirtin
Nicole Gärtner	Ratsmitglied	Rechtsanwältin
Marion Herzog	Ratsmitglied	SBin Forderungsmanagement
Annegret Jürgenliemke	Ratsmitglied	Groß- und Einzelhandelskauffrau
Annette Kappelmann	Ratsmitglied	Hausfrau
Rainer Kuhlmann	Ratsmitglied	Beamter, Finanzverwaltung
Alexia Leghissa	Ratsmitglied	Rechtsanwältin
Markus Reinkemeier	Ratsmitglied	Soldat
Jörg Schlafhorst	Ratsmitglied	Leiter Finanzbuchhaltung
Heribert Schönauer	Erster Beigeordneter	Beamter Kommunalverwaltung

5.3 Zweckverband INFOKOM Gütersloh

5.3.1 Unternehmensdaten

Sitz der Gesellschaft	Langer Weg 7 a, 33332 Gütersloh
Gründung der Gesellschaft	01.04.1981
Prüfung durch	Rechnungsprüfungsamt der Stadt Gütersloh
Beteiligungen	regio iT

5.3.2 Ziele der Beteiligung / öffentlicher Zweck

Der Zweckverband INFOKOM besteht seit dem 01.04.1981 und führt ab dem 01.01.1995 den Namen „INFOKOM Gütersloh – Zweckverband für kommunale Informations- und Kommunikationstechnik“. Der Zweckverband hat das Ziel, für die Verbandsmitglieder die im Rahmen der Informations- und Kommunikationstechnik erforderlichen Dienstleistungen als Beratungs-, Organisations-, Soft- und Hardwareverbund zu erbringen. Hierbei ist die Organisationshoheit des einzelnen Verbandsmitglieds unter Berücksichtigung der wechselseitigen Informationsbeziehungen sowie wirtschaftlicher und technischer Gegebenheiten besonders zu beachten.

Der Zweckverband war der Gewährträger des Kommunalunternehmens INFOKOM – Anstalt des öffentlichen Rechts – bis zu deren Auflösung zum 31.12.2011. Das operative Geschäft wurde seit dem 01.01.2004 von dem Kommunalunternehmen „INFOKOM Gütersloh – AöR“ wahrgenommen. Deshalb hielt der Zweckverband kein eigenes Personal und keine Sachmittel.

Aufgabe der INFOKOM AöR war es, die hoheitlichen und nicht hoheitlichen Aufgaben des Zweckverbandes zu erfüllen, insbesondere den Kommunen und kommunalen Unternehmen Dienstleistungen der Informations- und Kommunikationstechnik unter markt- und wettbewerbsähnlichen Bedingungen anzubieten und auf Nachfrage zu erbringen.

Mit Vertrag vom 21.10.2011 hat die INFOKOM AöR zum wirtschaftlichen Übertragungstichtag 01.10.2011 ihre IT-Sparte an die regio iT, Aachen veräußert. Die Veräußerung umfasst alle Vermögensgegenstände. Der Verkauf der IT-Sparte umfasst die Veräußerung des operativen Geschäftsbetriebes zum 01.10.2011. Die tariflich Beschäftigten wurden – mit Ausnahme eines Altersteilzeitfalles – zum 01.10.2011 auf die regio iT GmbH übergeleitet.

Aufgrund des Beschlusses der Zweckverbandsversammlung vom 19.10.2011 wurde der Kommunalbetrieb INFOKOM AöR gem. § 7 Abs. 1 Buchstabe j) der Zweckverbandssatzung mit Wirkung zum 31.12.2011 aufgelöst. Das erforderliche Anzeigeverfahren gegenüber der zuständigen Bezirksregierung wurde abgeschlossen. Der bisherige Vorstand und der bisherige Verwaltungsrat der AöR wurden über den 31.12.2011 hinaus beauftragt, die für die Auflösung erforderlichen Aufgaben durchzuführen.

Mit der Auflösung der AöR sind die Beamten im Zuge der Gesamtrechtsnachfolge wieder Beamte des Zweckverbandes geworden. Der tariflich Beschäftigte in Altersteilzeit ist ebenfalls Beschäftigter des Zweckverbandes geworden.

Gemäß Zuweisungsvertrag vom 29. September 2011 wurden die bisher bei der AÖR tätigen Beamten durch gesonderte Zuweisungsverfügung der regio iT gem. § 20 Abs. 1 Beamtenstatusgesetz zugewiesen.

Gem. § 15 der Satzung des Kommunalbetriebes AÖR in Verbindung mit der analogen Anwendung des § 28 Kommunalunternehmensverordnung geht das Vermögen der aufgelösten Infokom AÖR im Rahmen der Gesamtrechtsnachfolge auf den Zweckverband Infokom über. Stichtag des Vermögensübergangs ist der 01. Januar 2012.

5.3.3 Beteiligungsverhältnis

Die Beteiligung der Stadt Verl an der Infokom Gütersloh AÖR erfolgt über den Zweckverband für kommunale Informations- und Kommunikationstechnik - Infokom Gütersloh.

Mitglieder des Verbandes sind der Kreis Gütersloh und die kreisangehörigen Kommunen Borgholzhausen, Gütersloh, Halle/Westf., Harsewinkel, Herzebrock-Clarholz, Langenberg, Rheda-Wiedenbrück, Rietberg, Werther, Schloß Holte-Stukenbrock, Steinhagen, Versmold und seit 2011 Verl.

Die Stadt Verl ist mit einem Anteil von 5,55 % beteiligt. Das entspricht in der städtischen Bilanz 2019 einem Wert in Höhe von 5.549,90 €.

5.3.4 Entwicklung der Bilanzen und der Gewinn- und Verlustrechnung der letzten drei Abschlussstichtage

Bilanz:

Aktivseite:	2017	2018	2019
A. Anlagevermögen:			
I. Immaterielle Vermögensgegenstände	0,00 €	0,00 €	0,00 €
II. Sachanlagen	0,00 €	0,00 €	0,00 €
III. Finanzanlagen	7.325.473,33 €	7.717.514,33 €	8.403.740,33 €
B. Umlaufvermögen:			
I. Forderungen und sonstige Vermögensgegenstände	676.780,05 €	676.510,28 €	703.321,79 €
II. Wertpapiere	0,00 €	0,00 €	0,00 €
III. Kassenbestand, Bankguthaben, Schecks	596.250,31 €	769.027,85 €	955.676,16 €
C. Rechnungsabgrenzungsposten:	78.631,55 €	81.326,28 €	62.095,86 €
Bilanzsumme	8.677.135,24 €	9.244.378,74 €	10.124.834,14 €
Passivseite:			
A. Eigenkapital:			
I. Allgemeine Rücklage	78.943,24 €	647.080,51 €	647.080,51 €
II. Ausgleichsrücklage	39.000,00 €	323.000,00 €	484.049,52 €
III. Jahresfehlbetrag/-überschuss	852.137,27 €	161.049,52 €	108.068,31 €
B. Rückstellungen:	7.703.628,98 €	8.065.430,98 €	8.572.968,58 €
C. Verbindlichkeiten:	3.425,75 €	47.817,73 €	312.667,22 €
Bilanzsumme	8.677.135,24 €	9.244.378,74 €	10.124.834,14 €

Gewinn- und Verlustrechnung:

Zweckverband Infokom	2017	2018	2019
1. Zuwendungen und allgemeine Umlagen	260.000,02 €	260.000,00 €	230.000,01 €
2. Kostenerstattungen und -umlagen	1.734.602,04 €	1.734.733,36 €	2.021.085,78 €
3. Sonstige ordentliche Erträge	753.487,98 €	0,00 €	0,00 €
4. Ordentliche Erträge	2.748.090,04 €	1.994.733,36 €	2.251.085,79 €
5. Personalaufwendungen	994.007,40 €	884.562,87 €	958.225,20 €
6. Versorgungsaufwendungen	340.073,12 €	430.394,34 €	333.937,55 €
7. Aufwendungen für Sach- und Dienstleistungen	516.478,19 €	609.943,00 €	1.045.595,67 €
9. Bilanzielle Abschreibungen	0,00 €	0,00 €	0,00 €
10. Sonstige ordentliche Aufwendungen	330.792,32 €	269.016,57 €	165.333,57 €
11. Ordentliche Aufwendungen	2.181.351,03 €	2.193.916,78 €	2.503.091,99 €
12. Ergebnis der lfd. Verwaltungstätigkeit	566.739,01 €	-199.183,42 €	-252.006,20 €
13. Finanzerträge	285.398,26 €	360.238,11 €	360.074,51 €
14. Zinsen und ähnliche Finanzaufwendungen	0,00 €	5,17 €	0,00 €
15. Finanzergebnis	285.398,26 €	360.232,94 €	360.074,51 €
16. Außerordentliche Erträge	0,00 €	0,00 €	0,00 €
17. Außerordentliche Aufwendungen	0,00 €	0,00 €	0,00 €
18. Außerordentliches Ergebnis	0,00 €	0,00 €	0,00 €
19. Jahresergebnis	852.137,27 €	161.049,52 €	108.068,31 €

5.3.5 Wesentliche Finanz- und Leistungsbeziehungen der Beteiligung zur Stadt Verl

Bürgschaften und/oder Avalprovisionen sind nicht bekannt. Die Stadt hat folgende Verbandsumlagen an den Zweckverband gezahlt:

	2017	2018	2019
Verbandsumlage	2.515,11 €	2.865,67 €	2.163,55 €

5.3.6 Zusammensetzung der Organe der Beteiligung

Organe des Zweckverbands Infokom Gütersloh sind der Vorstandsvorsteher, die Verbandsversammlung und der Verwaltungsausschuss. Die Satzung des Zweckverbandes sieht seit dem 02.12.2016 außerdem eine Geschäftsführung vor.

- Geschäftsführung:**

Andreas Poppenborg

Oliver Blanke stv. Geschäftsführung

- Verbandsvorsteher:**

Sven-Georg Adenauer

Landrat des Kreises Gütersloh

Hubert Erichlandwehr stv. Verbandsvorsteher

Bürgermeister der Stadt Schloß Holte-Stukenbrock

- **Verbandsversammlung:**

Jede Mitgliedsgemeinde entsendet pro angefangene 15.000 Einwohner einen Vertreter in die Verbandsversammlung. Die Anzahl der Vertreter des Kreises ist gleich der Anzahl der Vertreter der größten kreisangehörigen Gemeinde. Jeder Vertreter hat in der Verbandsversammlung eine Stimme. Die Verbandsversammlung hat derzeit 37 Mitglieder.

Matthias Humpert	Vorsitzender	Ratsherr der Stadt Verl
Jan Michael Goldberg	stv. Vorsitzender	Kreistagsmitglied

Die Stadt Verl wird vertreten durch:

Michael Esken	Bürgermeister der Stadt Verl
Hans-Peter Jakobfeuerborn	Ratsherr der Stadt Verl

- **Verwaltungsausschuss:**

Landrat und Bürgermeister/innen der Mitgliedsgemeinden

5.3.7 Personalbestand der Beteiligung

	2017	2018	2019
Angestellte und Lohnempfänger	0	0	k.A.
Beamte	9	9	k.A.

5.3.8 Leistungen der Beteiligung, bei wesentlichen Beteiligungen mit Hilfe von Kennzahlen

Kennzahl	Zweckverband Infokom Gütersloh		
	2017	2018	2019
Eigenkapitalquote	11,2%	12,2%	12,2%
Anlagendeckungsgrad	13,3%	14,7%	14,8%
Aufwandsdeckungsgrad	126,0%	90,9%	89,9%
Personalintensität	45,6%	40,3%	37,5%



5.4 d-NRW AöR

5.4.1 Unternehmensdaten

Sitz der Gesellschaft	Rheinische Straße 1, 44137 Dortmund
Gründung der Gesellschaft	01.01.2017
Rechtsnachfolgerin	d-NRW AöR ist Rechtsnachfolgerin der NRW-Besitz-GmbH & Co. KG und der d-NRW Besitz-GmbH Verwaltungsgesellschaft
Prüfung durch	Dr. Heilmaier & Partner GmbH Wirtschaftsprüfungsgesellschaft / Steuerberatungsgesellschaft, Krefeld
Stammkapital	1.228.000 €

5.4.2 Ziele der Beteiligung / öffentlicher Zweck

Die Anstalt unterstützt ihre Träger und, soweit ohne Beeinträchtigung ihrer Aufgaben möglich, andere öffentliche Stellen beim Einsatz von Informationstechnik in der öffentlichen Verwaltung. Informationstechnische Leistungen, die der Wahrnehmung öffentlicher Aufgaben dienen, erbringt sie insbesondere im Rahmen von staatlich-kommunalen Kooperationsprojekten.

Die Anstalt unterstützt den IT-Kooperationsrat bei der Erfüllung seiner Aufgaben nach § 21 des E-Government-Gesetzes Nordrhein-Westfalen vom 08.07.2016 (GV.NRW.S.551).

Die Anstalt erbringt ihre Leistungen gegenüber ihren Trägern und anderen öffentlichen Stellen auf Grundlage eines öffentlich-rechtlichen Vertrages nach den §§ 54 bis 62 des Verwaltungsverfahrensgesetzes für das Land Nordrhein-Westfalen in der Fassung der Bekanntmachung vom 15.06.1999 (GV.NRW.S.386) in der jeweils geltenden Fassung.

5.4.3 Beteiligungsverhältnis

Gemeinsame Träger der Anstalt sind das Land Nordrhein-Westfalen, vertreten durch das für Digitalisierung zuständige Ministerium, sowie die Gemeinden und Kreise und Landschaftsverbände des Landes Nordrhein-Westfalen, die der Anstalt beitreten.

Der Rat der Stadt Verl hat dem Beitritt der Stadt Verl als Gründungsmitglied zur d-NRW AöR und einer damit verbundenen Einlage von 1.000 € Stammkapital in seiner Sitzung am 13.12.2016 (Drucksache 591/2016) zugestimmt. Das entspricht einem städtischen Anteil am Stammkapital von 0,08 %.

5.4.4 Entwicklung der Bilanzen und der Gewinn- und Verlustrechnung der letzten drei Abschlussstichtage

Bilanz:

Aktivseite:	2017	2018	2019
A. Anlagevermögen:			
I. Immaterielle Vermögensgegenstände	1.467,00 €	515,00 €	2.406,00 €
II. Sachanlagen	50.917,50 €	44.412,50 €	75.386,44 €
B. Umlaufvermögen:			
I. Vorräte	524.220,34 €	419.120,24 €	4.046.015,30 €
II. Forderg. u. sonst. Vermögensgegenstände	422.030,08 €	174.912,84 €	322.034,98 €
III. Kassenbestand	4.550.432,76 €	6.222.485,34 €	9.913.388,41 €
C. Rechnungsabgrenzung	0,00 €	0,00 €	1.130,50 €
Bilanzsumme	5.549.067,68 €	6.861.445,92 €	14.360.361,63 €
Passivseite:			
A. Eigenkapital:			
I. Gezeichnetes Kapital	1.227.000,00 €	1.228.000,00 €	1.238.000,00 €
II. Kapitalrücklage	1.528.752,40 €	1.528.752,40 €	1.528.752,40 €
III. Jahresergebnis	0,00 €	0,00 €	0,00 €
B. Rückstellungen:	1.277.596,18 €	1.904.378,21 €	1.274.404,24 €
C. Verbindlichkeiten:	1.515.719,10 €	2.200.315,31 €	10.319.204,99 €
Bilanzsumme	5.549.067,68 €	6.861.445,92 €	14.360.361,63 €

Gewinn- und Verlustrechnung:

d-NRW AöR	2017	2018	2019
1. Umsatzerlöse	10.652.178,57 €	12.796.618,89 €	10.779.090,93 €
2. Veränderungen des Bestandes an fertigen u. unfertigen Erzeugnissen	-108.900,00 €	15.102,23 €	-41.902,23 €
3. Sonstige ordentliche Erträge	8.249,20 €	7.282,96 €	19.732,51 €
4. Materialaufwand	8.472.552,64 €	11.027.255,91 €	6.812.702,78 €
5. Personalaufwand			
a) Löhne u. Gehälter	908.033,00 €	1.104.045,19 €	1.421.013,97 €
b) Soziale Abgaben u. Aufwendungen für Altersversorgung u. für Unterstützung	196.286,99 €	254.171,98 €	328.913,91 €
6. Abschreibungen	21.931,91 €	27.838,88 €	34.570,55 €
7. Sonstige betriebliche Aufwendungen	939.884,78 €	390.412,21 €	453.697,39 €
8. Zinsen u. ähnliche Aufwendungen	12.751,52 €	15.089,91 €	18.125,63 €
9. Ergebnis nach Steuern	86,93 €	190,00 €	1.687.896,98 €
10. Steuern vom Einkommen und vom Ertrag	-3,03 €	0,00 €	0,00 €
11. Sonstige Steuern	89,96 €	190,00 €	1.687.896,98 €
12. Jahresergebnis	0,00 €	0,00 €	0,00 €

5.4.5 Wesentliche Finanz- und Leistungsbeziehungen der Beteiligung zur Stadt Verl

Wesentliche Finanz- und Leistungsbeziehungen sind nicht bekannt.

5.4.6 Zusammensetzung der Organe der Beteiligung

Organe der Anstalt sind der Verwaltungsrat und die Geschäftsführung. Der Verwaltungsrat besteht aus 13 Mitgliedern sowie einer entsprechenden Anzahl von Stellvertretern. Durch die kommunalen Spitzenverbände werden sechs Mitglieder des Verwaltungsrates benannt. Sieben Mitglieder des Verwaltungsrates werden durch das Land NRW benannt. Die Bestellung der Verwaltungsratsmitglieder erfolgt durch die Landesregierung.

- **Geschäftsführung:**

Dr. Roger Lienenkamp Vorsitzender

Markus Both

- **Verwaltungsrat:**

Land NRW 7 Sitze

Städte- und Gemeindebund NRW 2 Sitze

Städtetag NRW 2 Sitze

Landkreistag NRW 2 Sitze

5.4.6 Personalbestand der Beteiligung

	2017	2018	2019
Mitarbeiter	22	25	33

5.5 Eigenbetrieb „Abwasserbetrieb der Stadt Verl“ (Abwasserbetrieb Verl-West)

5.5.1 Unternehmensdaten

Sitz der Gesellschaft	Paderborner Straße 5, 33415 Verl
Gründung der Gesellschaft	01.01.1996
Prüfung durch	Intecon GmbH Wirtschaftsprüfungsgesellschaft
Stammkapital	5.113.000 €

5.5.2 Ziele des Eigenbetriebs / öffentlicher Zweck

Zweck des Eigenbetriebs ist die Erfüllung der Abwasserbeseitigungspflicht der Stadt Verl gemäß § 53 Abs. 1 LWG, soweit nicht durch das Landeswassergesetz (LWG) eingeschränkt.

5.5.3 Beteiligungsverhältnis

Der Abwasserbetrieb Verl-West ist eine Einrichtung der Stadt Verl ohne eigene Rechtspersönlichkeit, die gemäß § 107 Abs. 2 GO NRW entsprechend den Vorschriften über die Eigenbetriebe (eigenbetriebsähnliche Einrichtung) geführt wird und als Sondervermögen gemäß § 97 Abs. 1 Nr. 3 i.V.m. Abs. 3 GO NRW zu behandeln ist.

5.5.4 Entwicklung der Bilanzen und der Gewinn- und Verlustrechnung der letzten drei Abschlussstichtage

Bilanz:

Aktivseite:	2017	2018	2019
A. Anlagevermögen:			
I. Immaterielle Vermögensgegenstände	144.896,00 €	126.883,00 €	109.296,00 €
II. Sachanlagen	19.437.760,78 €	19.425.722,40 €	19.453.330,98 €
B. Umlaufvermögen:			
I. Vorräte	69.610,69 €	63.538,66 €	74.204,26 €
II. Forderungen und sonstige Vermögensgegenstände	7.185.254,87 €	7.433.246,81 €	7.746.108,19 €
C. Rechnungsabgrenzungsposten	3.647,93 €	3.025,47 €	3.118,95 €
Bilanzsumme	26.841.170,27 €	27.052.416,34 €	27.386.058,38 €
Passivseite:			
A. Eigenkapital:			
I. Stammkapital	5.113.000,00 €	5.113.000,00 €	5.113.000,00 €
II. Rücklagen	8.473.412,42 €	8.821.872,12 €	9.169.717,08 €
III. Verlust / Gewinn	-14.032,89 €	-9.558,98 €	-11.262,00 €
B. Sonderposten:	5.825.798,00 €	5.608.817,00 €	5.514.757,00 €
C. Rückstellungen:	948.595,06 €	1.068.471,51 €	1.095.611,93 €
D. Verbindlichkeiten:			
I. Verbindlichkeiten ggü. Kreditinstituten	143.877,60 €	123.323,67 €	102.769,74 €
II. Verbindlichkeiten aus Lieferungen und Leistungen	104.321,00 €	74.480,38 €	166.125,29 €
III. Verbindlichkeiten ggü. der Stadt Verl	6.225.599,43 €	6.234.888,02 €	6.221.698,05 €
IV. Verbindlichkeiten ggü. Gemeinschaftsklärwerk Verl-Sende	0,00 €	92,70 €	0,00 €
V. Sonstige Verbindlichkeiten	20.599,65 €	17.029,92 €	13.641,29 €
Bilanzsumme	26.841.170,27 €	27.052.416,34 €	27.386.058,38 €

Gewinn- und Verlustrechnung

Abwasserbetrieb Verl-West	2017	2018	2019
1. Umsatzerlöse	2.871.517,88 €	2.877.888,92 €	2.809.882,87 €
2. Andere aktivierte Eigenleistungen	21.468,46 €	10.781,99 €	19.766,32 €
3. Sonstige betriebliche Erträge	179.809,43 €	269.163,86 €	301.451,20 €
4. Materialaufwand	-713.199,25 €	-847.526,04 €	-831.273,13 €
5. Personalaufwand	-377.693,76 €	-380.027,85 €	-386.121,27 €
Abschreibungen auf immaterielle			
6. Vermögensgegenstände und Sachanlagen	-658.300,12 €	-649.942,16 €	-656.838,79 €
7. Sonstige betriebliche Aufwendungen	-735.458,38 €	-683.156,29 €	-665.074,08 €
8. Sonstige Zinsen und ähnliche Erträge	2.534,77 €	1.917,50 €	0,00 €
9. Zinsen und ähnliche Aufwendungen	-246.555,90 €	-245.743,87 €	-244.928,53 €
10. Ergebnis nach Steuern	344.123,13 €	353.356,06 €	346.864,59 €
11. Sonstige Steuern	-419,00 €	-422,45 €	-722,65 €
12. Jahresüberschuss	343.704,13 €	352.933,61 €	346.141,94 €
13. Einstellung in die Beitragsrücklage	-348.860,20 €	-346.363,39 €	-344.497,64 €
14. Einstellung in die Rücklage für Buchwertabgänge	-16.749,70 €	-17.185,21 €	-17.646,68 €
15. Einstellung in den Fonds GKA	-2.018,53 €	-1.927,95 €	-1.965,39 €
16. Entnahme aus dem Fonds GKA	4.083,29 €	2.021,63 €	576,87 €
17. Entnahme aus der Beitragsrücklage	65.830,01 €	64.994,22 €	65.683,88 €
18. Entnahme aus der Rücklage für Buchwertabgänge	2.261,00 €	1,00 €	4,00 €
19. Eigenkapitalverzinsung	-50.000,00 €	-50.000,00 €	-50.000,00 €
20. Bilanzgewinn/-verlust	-1.750,00 €	4.473,91 €	-1.703,02 €

5.5.5 Wesentliche Finanz- und Leistungsbeziehungen des Eigenbetriebs zur Stadt Verl Darlehensvereinbarung mit der Stadt Verl vom 07.03.2003:

Die Vereinbarung schreibt eine tilgungsfreie Darlehensgewährung der Stadt Verl über 6 Mio. € zu einem Zinssatz von 4 % (zahlbar jährlich am 01.07.) fest. Die Darlehensvereinbarung steht im Zusammenhang mit der vom Rat am 27.01.2003 beschlossenen Eigenkapitalherabsetzung um 6 Mio. €.

Im Rahmen der Versicherungsverträge der Stadt Verl besteht für den Abwasserbetrieb der Stadt Verl eine Unfallversicherung für die Beschäftigten auf der Kläranlage Verl-West.

5.5.6 Zusammensetzung der Organe des Eigenbetriebs

- **Betriebsleitung**

Heribert Schönauer	Erster Betriebsleiter	Stadt Verl
Uwe Klusmeyer	kaufm./nichttechn. Betriebsleiter	Stadt Verl
Bernd Meißner	techn./operativer Betriebsleiter	Stadt Verl

- **Betriebsausschuss**

Robin Riexneuwöhner	Vorsitzender	Ratsherr der Stadt Verl
Simon Lütkebohle	stellv. Vorsitzender	Ratsherr der Stadt Verl
Henrik Brinkord		Ratsherr der Stadt Verl
Hans-Peter Jakobfeuerborn		Ratsherr der Stadt Verl
Peter Lichtenauer		Ratsherr der Stadt Verl
Hedwig Masjosthusmann		Ratsfrau der Stadt Verl
Lothar Kletzin		Ratsherr der Stadt Verl
Robin Clasbrummel		Ratsherr der Stadt Verl
Christian Martin		Sachkundiger Bürger
Christopher Johann v.d. Brügge		Sachkundiger Bürger
Klaus Sinnerbrink		Sachkundiger Bürger
Olaf Feldmeyer		Sachkundiger Bürger
Dieter Borchers		Sachkundiger Bürger

5.5.7 Personalbestand des Eigenbetriebs

	2017	2018	2019
Personal	7	7	8
Auszubildende/r			1

5.5.8 Leistungen des Eigenbetriebs, bei wesentlichen Beteiligungen mit Hilfe von Kennzahlen

Kennzahl	Abwasserbetrieb Verl-West		
	2017	2018	2019
Eigenkapitalquote 1	50,6%	51,5%	52,1%
Anlagenintensität	73,0%	72,3%	71,4%
Aufwandsdeckungsgrad	123,7%	123,3%	123,3%
Personalintensität	15,2%	14,8%	15,2%
Sach- und Dienstleistungsintensität	28,7%	33,1%	32,7%
Zinslastquote	9,9%	9,6%	9,6%

5.6 Eigenbetrieb „Abwasserbetrieb Gemeinschaftsklärwerk Verl-Sende“

5.6.1 Unternehmensdaten

Sitz der Gesellschaft	Paderborner Straße 5, 33415 Verl
Gründung der Gesellschaft	01.01.1996
Prüfung durch	Intecon GmbH Wirtschaftsprüfungsgesellschaft
Stammkapital	511.000 €

5.6.2 Ziele des Eigenbetriebs / öffentlicher Zweck

Zweck des Eigenbetriebs ist die Erfüllung der Abwasserbeseitigungspflicht der Stadt Verl gemäß § 53 Abs. 1 LWG, soweit nicht durch das Landeswassergesetz (LWG) eingeschränkt.

5.6.3 Beteiligungsverhältnis

Der Abwasserbetrieb Gemeinschaftsklärwerk Verl-Sende ist eine Einrichtung der Stadt Verl ohne eigene Rechtspersönlichkeit, die gemäß § 107 Abs. 2 GO NRW entsprechend den Vorschriften über die Eigenbetrieb (eigenbetriebsähnliche Einrichtung) geführt wird und als Sondervermögen gemäß § 97 Abs. 1 Nr. 3 i.V.m. Abs. 3 GO NRW zu behandeln ist.

5.6.4 Entwicklung der Bilanzen und der Gewinn- und Verlustrechnung der letzten drei Abschlussstichtage

Bilanz:

Aktivseite:	2017	2018	2019
A. Anlagevermögen:			
I. Immaterielle Vermögensgegenstände	1,00 €	1,00 €	1,00 €
II. Sachanlagen	2.331.173,76 €	2.358.943,84 €	2.263.634,07 €
B. Umlaufvermögen:			
I. Vorräte	31.158,45 €	30.945,44 €	33.904,15 €
II. Forderungen und sonstige Vermögensgegenstände	1.919.109,05 €	1.652.389,08 €	1.540.048,64 €
Bilanzsumme	4.281.442,26 €	4.042.279,36 €	3.837.587,86 €
Passivseite:			
A. Eigenkapital:			
I. Stammkapital	511.000,00 €	511.000,00 €	511.000,00 €
II. Rücklagen	458.489,00 €	458.489,00 €	458.489,00 €
III. Gewinn	932.573,07 €	862.703,07 €	792.830,07 €
B. Empfangene Ertragszuschüsse:	845.806,69 €	943.446,77 €	918.010,00 €
C. Rückstellungen:	76.144,50 €	85.401,01 €	79.250,42 €
D. Verbindlichkeiten:			
I. Verbindlichkeiten ggü. Kreditinstituten	1.119.043,47 €	979.169,23 €	832.634,54 €
II. Verbindlichkeiten aus Lieferungen und Leistungen	28.507,06 €	23.431,95 €	28.123,38 €
III. Verbindlichkeiten ggü. der Stadt Verl	185.877,27 €	49.150,54 €	51.974,36 €
IV. Verbindlichkeiten ggü. dem VBV/AWB West	634,19 €	117,10 €	0,00 €
V. Sonstige Verbindlichkeiten	123.367,01 €	129.370,69 €	165.276,09 €
Bilanzsumme	4.281.442,26 €	4.042.279,36 €	3.837.587,86 €

Gewinn- und Verlustrechnung

Gemeinschaftsklärwerk Verl-Sende	2017	2018	2019
1. Umsatzerlöse	997.543,10 €	772.799,93 €	801.371,04 €
2. Sonstige betriebliche Erträge	68.611,32 €	13.798,07 €	13.805,98 €
3. Materialaufwand	-356.850,95 €	-288.355,11 €	-304.704,97 €
4. Personalaufwand	-260.058,27 €	-256.438,82 €	-268.710,26 €
5. Abschreibungen auf immaterielle Vermögensgegenstände und Sachanlagen	-147.805,44 €	-140.257,10 €	-143.377,87 €
6. Sonstige betriebliche Aufwendungen	-120.325,33 €	-121.279,41 €	-124.779,81 €
7. Sonstige Zinsen und ähnliche Erträge	3,17 €	0,00 €	0,00 €
8. Zinsen und ähnliche Aufwendungen	-56.287,27 €	-49.929,56 €	-43.269,11 €
9. Ergebnis nach Steuern	124.830,33 €	-69.662,00 €	-69.665,00 €
10. Sonstige Steuern	-208,00 €	-208,00 €	-208,00 €
11. Jahresüberschuss	124.622,33 €	-69.870,00 €	-69.873,00 €

5.6.5 Wesentliche Finanz- und Leistungsbeziehungen des Eigenbetriebs zur Stadt Verl

Die Abwasserentsorgung erfolgt gemäß der öffentlich-rechtlichen Vereinbarung zwischen den Städten Oerlinghausen, Bielefeld, Schloß Holte-Stukenbrock und Verl über das gemeinschaftliche Betreiben des Gemeinschaftsklärwerks in Verl-Sende. Das Klärwerk dient zur Klärung der in den Gebieten der beteiligten Kommunen anfallenden Abwässer und deren Ableitung.

Die Beteiligungsverhältnisse sehen wie folgt aus:

- Oerlinghausen 60,8 %,
- Bielefeld 24,7 %,
- Schloß Holte-Stukenbrock 13,3 % und
- Verl 1,2 %.

Im Rahmen der Versicherungsverträge der Stadt Verl besteht für den Abwasserbetrieb Gemeinschaftsklärwerk Verl-Sende eine Unfallversicherung für die Beschäftigten auf der Kläranlage Verl-Sende, eine Maschinen- und Elektronikversicherung, Gebäude- und Inventarversicherungen für die Kläranlage Verl-Sende sowie eine Gebäudeversicherung für das Klärwärterwohnhaus.

Des Weiteren ist beim Gemeinschaftsklärwerk Verl-Sende eine Forderung an die Stadt Verl bilanziert worden für die von ihr nach OVG-Urteil vom 29.04.2005 zu tragenden Deckungsfehlbeträge in Höhe von 458.489 €.

Darüber hinaus sind wesentliche Finanz- und Leistungsbeziehungen nicht bekannt.

5.6.6 Zusammensetzung der Organe des Eigenbetriebs

• Betriebsleitung

Heribert Schönauer	Erster Betriebsleiter	Stadt Verl
Uwe Klusmeyer	kaufm./nichttechn. Betriebsleiter	Stadt Verl
Bernd Meißner	techn./operativer Betriebsleiter	Stadt Verl

• Betriebsausschuss

Robin Riexsneuwöhner	Vorsitzender	Ratsherr der Stadt Verl
Simon Lütkebohle	stellv. Vorsitzender	Ratsherr der Stadt Verl
Henrik Brinkord		Ratsherr der Stadt Verl
Hans-Peter Jakobfeuerborn		Ratsherr der Stadt Verl
Peter Lichtenauer		Ratsherr der Stadt Verl
Hedwig Masjosthusmann		Ratsfrau der Stadt Verl
Lothar Kletzin		Ratsherr der Stadt Verl
Robin Clasbrummel		Ratsherr der Stadt Verl
Christian Martin		Sachkundiger Bürger
Christopher Johann v.d. Brügge		Sachkundiger Bürger
Klaus Sinnerbrink		Sachkundiger Bürger
Olaf Feldmeyer		Sachkundiger Bürger
Dieter Börchers		Sachkundiger Bürger

5.6.7 Personalbestand des Eigenbetriebs

	2017	2018	2019
Personal	4	4	4

5.6.8 Leistungen des Eigenbetriebs, bei wesentlichen Beteiligungen mit Hilfe von Kennzahlen

	Gemeinschaftsklärwerk Verl-Sende		
Kennzahl	2017	2018	2019
Eigenkapitalquote 1	44,4%	45,3%	45,9%
Anlagenintensität	54,4%	58,4%	59,0%
Aufwandsdeckungsgrad	120,4%	97,5%	96,8%
Personalintensität	29,4%	31,8%	31,9%
Sach- und Dienstleistungsintensität	40,3%	35,8%	36,2%
Zinslastquote	6,4%	6,2%	5,1%

5.7 Eigenbetrieb „Ostwestfalahalle Kaunitz“

5.7.1 Unternehmensdaten

Sitz der Gesellschaft	Paderborner Straße 5, 33415 Verl
Gründung der Gesellschaft	01.01.2005
Prüfung durch	Intecon GmbH Wirtschaftsprüfungsgesellschaft
Stammkapital	50.000 €

5.7.2 Ziele des Eigenbetriebs / öffentlicher Zweck

Zweck des Eigenbetriebs ist der Betrieb der Ostwestfalahalle Kaunitz mit den durchzuführenden Märkten inkl. der Wochenmärkte in Verl, Veranstaltungen, der Kirmes „Verler Leben“, Ausstellungen etc. und alle den Betriebszweck fördernden Geschäften.

Mit der Ostwestfalahalle Kaunitz bietet der Eigenbetrieb Dritten die Nutzung der Räume und Einrichtungen an. Der Betrieb schließt die entsprechenden Verträge für die Nutzung der Ostwestfalahalle ab. Zu den Veranstaltungen werden Bedienungspersonal für die technischen Einrichtungen sowie das Personal für Kontrollen und sanitäre Einrichtungen gestellt. Brandschutz und Sanitätsdienst erfolgen, soweit erforderlich, durch die Feuerwehr bzw. Sanitätsorganisationen.

Für die Gastronomie der Ostwestfalahalle Kaunitz wurde ein Bewirtschaftungsvertrag abgeschlossen, der am 01.01.2003 begann.

5.7.3 Beteiligungsverhältnis

Die Ostwestfalahalle Kaunitz ist eine Einrichtung der Stadt Verl ohne eigene Rechtspersönlichkeit, die gemäß § 107 Abs. 2 GO NRW entsprechend den Vorschriften über die Eigenbetriebe (eigenbetriebsähnliche Einrichtung) geführt wird und als Sondervermögen gemäß § 97 Abs. 1 Nr. 3 i.V.m. Abs. 3 GO NRW zu behandeln ist.

5.7.4 Entwicklung der Bilanzen und der Gewinn- und Verlustrechnung der letzten drei Abschlussstichtage

Bilanz:

Aktivseite:	2017	2018	2019
A. Anlagevermögen:			
I. Sachanlagen	487.144,94 €	464.823,94 €	453.847,94 €
B. Umlaufvermögen:			
I. Vorräte	5.846,92 €	4.012,16 €	8.860,58 €
II. Forderungen und sonstige Vermögensgegenstände	193.074,39 €	246.739,85 €	313.828,79 €
C. Rechnungsabgrenzungsposten	1.289,10 €	46,63 €	57,85 €
Bilanzsumme	687.355,35 €	715.622,58 €	776.595,16 €
Passivseite:			
A. Eigenkapital:			
I. Stammkapital	50.000,00 €	50.000,00 €	50.000,00 €
II. Rücklagen	853.104,89 €	1.035.511,59 €	1.252.044,69 €
III. Verlust	-487.391,10 €	-641.838,14 €	-806.191,98 €
B. Rückstellungen:	27.809,39 €	30.842,76 €	37.242,46 €
C. Verbindlichkeiten:			
I. Verbindlichkeiten aus Lieferungen und Leistungen	7.106,12 €	16.871,04 €	13.602,93 €
II. Verbindlichkeiten ggü. der Stadt Verl	222.972,89 €	220.680,20 €	228.808,57 €
III. Sonstige Verbindlichkeiten	1.546,16 €	1.555,13 €	1.088,49 €
C. Rechnungsabgrenzungsposten	12.207,00 €	2.000,00 €	0,00 €
Bilanzsumme	687.355,35 €	715.622,58 €	776.595,16 €

Gewinn- und Verlustrechnung

Ostwestfalahalle Kaunitz	2017	2018	2019
1. Umsatzerlöse	330.020,81 €	347.084,07 €	348.896,37 €
2. Sonstige betriebliche Erträge	107,86 €	1.054,20 €	5.179,70 €
3. Materialaufwand	-186.267,96 €	-220.933,46 €	-221.174,42 €
4. Personalaufwand	-162.564,10 €	-165.235,98 €	-155.220,97 €
5. Abschreibungen auf immaterielle Vermögensgegenstände und Sachanlagen	-26.661,45 €	-27.238,19 €	-29.055,27 €
6. Sonstige betriebliche Aufwendungen	-126.154,11 €	-123.444,86 €	-132.113,82 €
7. Sonstige Zinsen und ähnliche Erträge	29,00 €	8,99 €	2,78 €
8. Zinsen und ähnliche Aufwendungen	-5.000,00 €	-5.000,00 €	-5.000,00 €
9. Ergebnis nach Steuern	-176.489,95 €	-193.705,23 €	-188.485,63 €
10. Sonstige Steuern	-3.842,63 €	-3.335,11 €	-3.335,11 €
11. Jahresfehlbetrag	-180.332,58 €	-197.040,34 €	-191.820,74 €

5.7.5 Wesentliche Finanz- und Leistungsbeziehungen des Eigenbetriebs zur Stadt Verl

Im Rahmen der Versicherungsverträge der Stadt Verl besteht für die Beschäftigten an der Ostwestfalahalle eine Unfallversicherung bei der Stadt sowie Gebäude- und Inventarversicherungen für die Ostwestfalahalle.

Wesentliche Finanz- und Leistungsbeziehungen sind nicht bekannt.

5.7.6 Zusammensetzung der Organe des Eigenbetriebs

- **Betriebsleitung**

Heribert Schönauer	Erster Betriebsleiter	Stadt Verl
Barbara Schmidt	kaufm./nichttechn. Betriebsleiterin	Stadt Verl
Werner Landwehr	techn./operativer Betriebsleiter	Stadt Verl

- **Betriebsausschuss**

Robin Rieksneuwöhner	Vorsitzender	Ratsherr der Stadt Verl
Simon Lütkebohle	stellv. Vorsitzender	Ratsherr der Stadt Verl
Henrik Brinkord		Ratsherr der Stadt Verl
Hans-Peter Jakobfeuerborn		Ratsherr der Stadt Verl
Peter Lichtenauer		Ratsherr der Stadt Verl
Hedwig Masjosthusmann		Ratsfrau der Stadt Verl
Lothar Kletzin		Ratsherr der Stadt Verl
Robin Clasbrummel		Ratsherr der Stadt Verl
Christian Martin		Sachkundiger Bürger
Christopher Johann v.d. Brügge		Sachkundiger Bürger
Klaus Sinnerbrink		Sachkundiger Bürger
Olaf Feldmeyer		Sachkundiger Bürger
Dieter Borchers		Sachkundiger Bürger

5.7.7 Personalbestand des Eigenbetriebs

	2017	2018	2019
Personal	3	3	3

5.7.8 Leistungen des Eigenbetriebs, bei wesentlichen Beteiligungen mit Hilfe von Kennzahlen

Kennzahl	Ostwestfalahalle Kaunitz		
	2017	2018	2019
Eigenkapitalquote 1	60,5%	62,0%	63,8%
Anlagenintensität	70,9%	65,0%	58,4%
Aufwandsdeckungsgrad	65,3%	64,4%	65,5%
Personalintensität	32,2%	30,6%	28,7%
Sach- und Dienstleistungsintensität	36,8%	40,9%	40,9%
Zinslastquote	1,0%	0,9%	0,9%

5.8 Eigenbetrieb „Versorgungs- und Bäderbetrieb Verl“

5.8.1 Unternehmensdaten

Sitz der Gesellschaft	Paderborner Straße 5, 33415 Verl
Gründung der Gesellschaft	01.01.2013
Prüfung durch	Intecon GmbH Wirtschaftsprüfungsgesellschaft
Beteiligungen	Stadtwerk Verl GmbH
Stammkapital	100.000 €

5.8.2 Ziele des Eigenbetriebs / öffentlicher Zweck

Zweck des Eigenbetriebs ist die Erzeugung und der Vertrieb von Energie, der Betrieb der Bäder sowie des Leerrohrnetzes für Telekommunikationsleitungen und alle den Betriebszweck fördernden Geschäften.

5.8.3 Beteiligungsverhältnis

Der Versorgungs- und Bäderbetrieb Verl ist eine Einrichtung der Stadt Verl ohne eigene Rechtspersönlichkeit, die gemäß § 107 Abs. 2 GO NRW entsprechend den Vorschriften über die Eigenbetriebe (eigenbetriebsähnliche Einrichtung) geführt wird und als Sondervermögen gemäß § 97 Abs. 1 Nr. 3 i.V.m. Abs. 3 GO NRW zu behandeln ist.

5.8.4 Entwicklung der Bilanzen und der Gewinn- und Verlustrechnung der letzten drei Abschlussstichtage

Bilanz:

Aktivseite:	2017	2018	2019
A. Anlagevermögen:			
I. Immaterielle Vermögensgegenstände	0,00 €	0,00 €	0,00 €
II. Sachanlagen	8.835.864,64 €	9.093.419,06 €	11.391.694,94 €
III. Finanzanlagen	7.433.798,08 €	8.659.068,46 €	8.659.068,46 €
B. Umlaufvermögen:			
I. Vorräte	8.400,00 €	8.400,00 €	8.400,00 €
II. Forderungen und sonstige Vermögensgegenstände	835.103,14 €	821.155,04 €	2.047.828,46 €
C. Rechnungsabgrenzungsposten	0,00 €	0,00 €	0,00 €
Bilanzsumme	17.113.165,86 €	18.582.042,56 €	22.106.991,86 €
Passivseite:			
A. Eigenkapital:			
I. Stammkapital	100.000,00 €	100.000,00 €	100.000,00 €
II. Rücklagen	14.363.545,80 €	16.297.816,18 €	16.839.816,18 €
III. Verlust	-4.621.557,27 €	-4.864.335,20 €	-5.194.427,82 €
B. Sonderposten	1.062.803,38 €	1.036.526,98 €	1.086.906,90 €
C. Rückstellungen	67.823,85 €	116.544,52 €	91.106,48 €
D. Verbindlichkeiten:			
I. Verbindlichkeiten ggü. Kreditinstituten	4.448.163,93 €	4.318.443,86 €	7.026.666,86 €
II. Verbindlichkeiten aus Lieferungen und Leistungen	250.655,79 €	320.643,37 €	685.819,06 €
III. Verbindlichkeiten ggü. der Stadt Verl	1.339.563,04 €	1.147.820,19 €	1.358.218,28 €
IV. Sonstige Verbindlichkeiten	59.667,34 €	66.082,66 €	70.385,92 €
V. Erhaltene Anzahlungen	42.500,00 €	42.500,00 €	42.500,00 €
C. Rechnungsabgrenzungsposten	0,00 €	0,00 €	0,00 €
Bilanzsumme	17.113.165,86 €	18.582.042,56 €	22.106.991,86 €

Gewinn- und Verlustrechnung

Versorgungs- und Bäderbetrieb Verl	2017	2018	2019
1. Umsatzerlöse	1.220.129,67 €	1.177.516,86 €	1.278.532,88 €
2. Sonstige betriebliche Erträge	61.852,68 €	187.250,57 €	158.901,43 €
3. Materialaufwand	-919.215,10 €	-775.406,54 €	-1.010.816,22 €
4. Personalaufwand	-319.944,68 €	-347.387,39 €	-355.071,47 €
5. Abschreibungen auf immaterielle Vermögensgegenstände und Sachanlagen	-321.411,84 €	-354.965,64 €	-377.766,65 €
6. Sonstige betriebliche Aufwendungen	-162.290,29 €	-213.061,39 €	-188.224,86 €
7. Erträge aus Beteiligungen	60.823,55 €	111.510,60 €	192.294,96 €
8. Sonstige Zinsen und ähnliche Erträge	2.877,69 €	0,00 €	171,57 €
9. Zinsen und ähnliche Aufwendungen	-32.821,39 €	-27.856,13 €	-27.735,39 €
10. Steuern vom Einkommen und Ertrag	0,00 €	0,00 €	0,00 €
11. Ergebnis nach Steuern	-409.999,71 €	-242.399,06 €	-329.713,75 €
12. Sonstige Steuern	-385,70 €	-378,87 €	-378,87 €
13. Jahresfehlbetrag	-410.385,41 €	-242.777,93 €	-330.092,62 €

5.8.5 Wesentliche Finanz- und Leistungsbeziehungen des Eigenbetriebs zur Stadt Verl

Im Rahmen der Versicherungsverträge der Stadt Verl besteht für die Beschäftigten des Versorgungs- und Bäderbetriebes Verl eine Unfallversicherung bei der Stadt sowie Gebäude- und Inventarversicherungen.

Wesentliche Finanz- und Leistungsbeziehungen sind nicht bekannt.

5.8.6 Zusammensetzung der Organe des Eigenbetriebs

• Betriebsleitung

Heribert Schönauer	Erster Betriebsleiter	Stadt Verl
Barbara Schmidt	kaufm. Betriebsleiterin	Stadt Verl
Winfried Egbringhoff	techn./operativer Betriebsleiter (Sparte Fernwärme)	Stadt Verl
Dirk Hildebrandt	techn./operativer Betriebsleiter (Sparte Bäder)	Stadt Verl

• Betriebsausschuss

Robin Rieksneuwöhner	Vorsitzender	Ratsherr der Stadt Verl
Simon Lütkebohle	stellv. Vorsitzender	Ratsherr der Stadt Verl
Henrik Brinkord		Ratsherr der Stadt Verl
Hans-Peter Jakobfeuerborn		Ratsherr der Stadt Verl
Peter Lichtenauer		Ratsherr der Stadt Verl
Hedwig Masjosthusmann		Ratsfrau der Stadt Verl
Lothar Kletzin		Ratsherr der Stadt Verl
Robin Clasbrummel		Ratsherr der Stadt Verl
Christian Martin		Sachkundiger Bürger
Christopher Johann v.d. Brügge		Sachkundiger Bürger
Klaus Sinnerbrink		Sachkundiger Bürger
Olaf Feldmeyer		Sachkundiger Bürger
Dieter Borchers		Sachkundiger Bürger

5.8.7 Personalbestand des Eigenbetriebs

	2017	2018	2019
Personal	6,56	7,5	7,5

5.8.7 Leistungen des Eigenbetriebs, bei wesentlichen Beteiligungen mit Hilfe von Kennzahlen

Versorgungs- und Bäderbetrieb Verl			
Kennzahl	2017	2018	2019
Eigenkapitalquote 1	57,5%	62,1%	53,1%
Anlagenintensität	95,1%	95,5%	90,7%
Aufwandsdeckungsgrad	74,4%	80,7%	74,4%
Personalintensität	18,6%	20,5%	18,4%
Sach- und Dienstleistungsintensität	53,3%	45,8%	52,3%
Zinslastquote	1,9%	1,6%	1,4%